



Årsregnskap 2025

Høylandet kommune

Innhold

Forord	3
Organisasjon	4
Organisasjonskart	4
Eierskap	5
Regnskapsprinsipp	6
Årsregnskap	7
Bevilgningsoversikt drift etter § 5-4 første ledd	7
Bevilgningsoversikt drift etter § 5-4 andre ledd	7
Bevilgningsoversikt investering etter § 5-5 første ledd	8
Bevilgningsoversikt investering etter § 5-5 andre ledd	9
1. Investeringer i varige driftsmidler	9
2. Tilskudd til andres investeringer	9
3. Investeringer i aksjer og andeler	10
4. Utlån	10
Balanse	11
Økonomisk oversikt drift etter § 5-6	12
Oversikt over samlet budsjettavvik og årsoppgjørdisposisjoner etter § 5-9	12
Noter	14

Årsregnskap 2025

Note 1 - Arbeidskapital.....	14
Note 2 - Kapitalkonto	15
Note 3 - Endringer i regnskapsprinsipp.....	17
Note 4 - Varige driftsmidler.....	18
Note 5 - Aksjer og andeler.....	19
Note 6 - Utlån	20
Note 7 - Rentebinding	20
Note 8 - Langsiktig gjeld	21
Note 9 - Avdrag på lån.....	21
Note 10 - Pensjonsforpliktelser	22
Note 11 - Garantiansvar	25
Note 12 - Bundne fond.....	27
Note 13 - Selvkostområder	28
Note 14 - Finansielle anleggsmidler	30
Note 15 - Ytelser til ledende personer	31
Note 16 - Godtgjørelse til revisor.....	31
Note 17 - Vesentlige poster og transaksjoner.....	31
Note 18 - Avfallsvirksomhet	31
Tillegg - oversikt fond	35
Bundne driftsfond	35
Ubundet investeringsfond.....	38
Bundne investeringsfond	38
Disposisjonsfond	38

Forord

Høylandet kommune avla årsregnskapet for 2025 den 23. februar 2026, med et netto negativt driftsresultat på kr 6,2 mill. mot revidert budsjettert netto negativt driftsresultat på kr 4,8 mill.

Dekning av netto driftsresultat er gjennomført i henhold til § 4-2 i «forskrift om økonomiplan, årsbudsjett, årsregnskap og årsberetning for kommuner», og ved bruk av kommunens disposisjonsfond med kr 10,2 mill. Regnskapet er dermed gjort opp i balanse.

Gjennom hele 2025 har kommunen hatt tett økonomioppfølging gjennom rapporterings- og planleggingsverktøyet Framsikt. Formannskap og kommunestyre har månedlig fått fremlagt løypemeldinger med status og oppdaterte prognoser for tjenesteområdene. Dette har gitt et løpende og oppdatert bilde av utviklingen gjennom året og dannet grunnlag for fortløpende vurderinger av tiltak og prioriteringer.

Den regnskapsmessige utviklingen varierer mellom sektorene, slik det også er rapportert i de månedlige løypemeldingene. Nærmere redegjørelser og analyser av regnskapsresultatet og den økonomiske utviklingen vil bli presentert i kommunens årsberetning, som forventes ferdigstilt i løpet av mars.

Høylandet, 27.03.2026

Frode Grevsjøtt
Kommunedirektør



Organisasjon

Organisasjonskart

Den samlede virksomheten til kommunen er organisert i tre tjenesteområder samt sentraladministrasjon (fire stabsfunksjoner), i tillegg til de områder der kommunen er deltaker i interkommunale samarbeid, vertskommunesamarbeid, interkommunale selskap eller aksjeselskap (se tabell nedenfor).

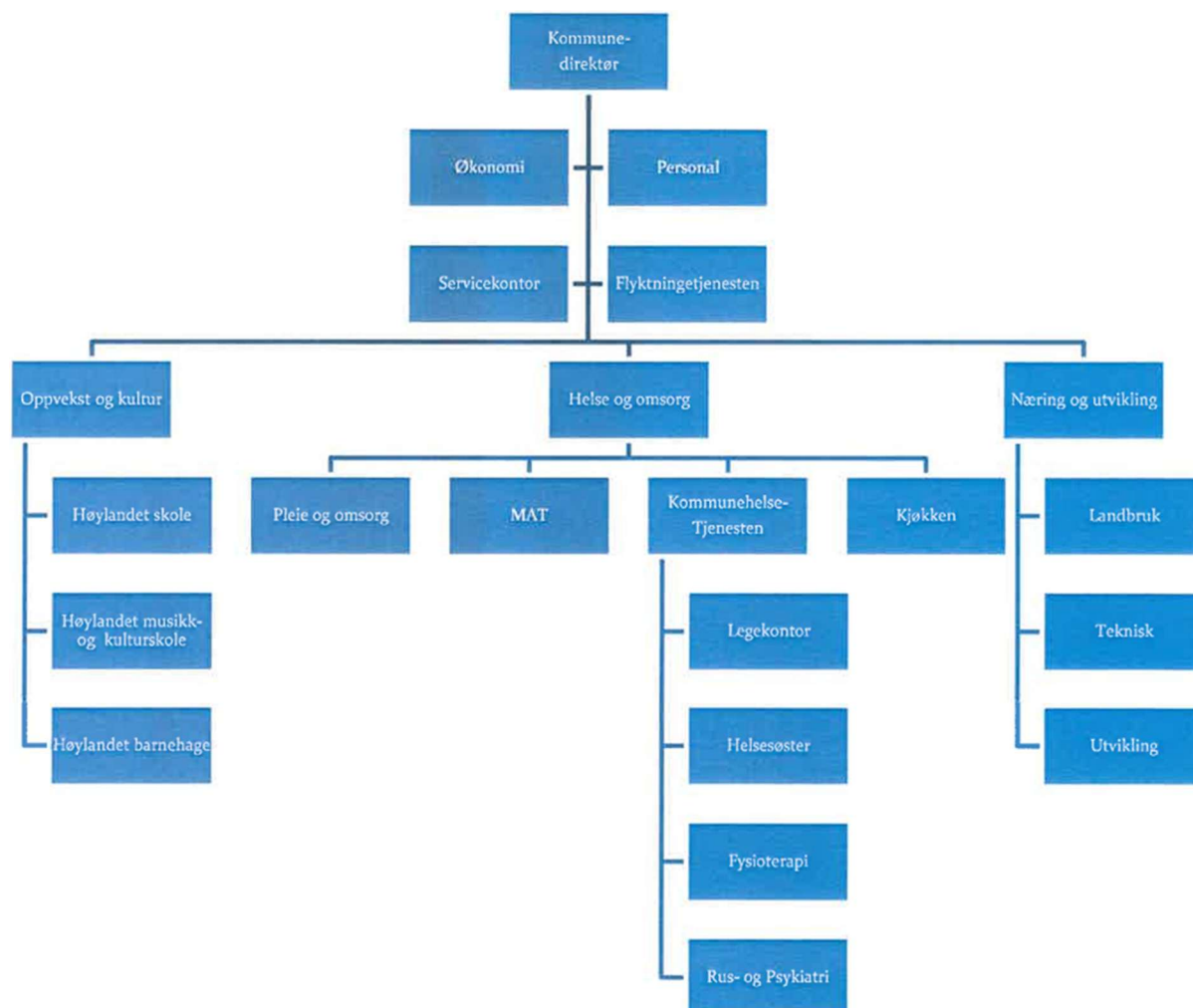

Eierskap

Nr .	Rettssubjekter hvor kommunen deltar	Type virksomhet	Type enhet	Kontor- /vertscommune
1	IKT - Indre Namdal IKS	IKT	IKS	Røyrvik
2	PPT- og barnevern	PPT- og barnevernstjenester	Vertskommunesamarbeid	Grong
3	Visma Enterprise ERP	Lønns- og regnskapssystem	Vertskommunesamarbeid	Namsos
4	Legevaktsamarbeid	Legevaktjenester	Vertskommunesamarbeid	Namsos
5	Vertskommunesamarbeid - LINA	Legevaktjenester	Legevaktjenester	Namsos
6	Namdal Rehabilitering IKS	Rehabilitering	IKS	Høylandet
7	Namdal brann- og redningsvesen	Brannvern	Vertskommunesamarbeid	Grong
8	Feietjeneste - Namdal brann og redning	Feiing	Vertskommunesamarbeid	Grong
9	Midtre Namdal avfallsselskap IKS	Renovasjon og slam	IKS	Overhalla
10	Veterinærvakt	Veterinær	Vertskommunesamarbeid	Overhalla
11	Nord-Trøndelag Krisesenter IKS	Krisesenter	IKS	
12	Senter mot incest og seksuelle overgrep	Overgrepssenter	Stiftelse	Flere
13	Namas Vekst AS	Arbeidsmarkedsbedrift	AS	
14	Museet Midt IKS	Kulturhistorie	IKS	
15	Nordenfjeldske Kontroll AS	Skjenkekontroll	AS	
16	ANT HMS & Bedriftshelsetjeneste AS	Bedriftshelsetjeneste	AS	

Nr .	Rettssubjekter hvor kommunen deltar	Type virksomhet	Type enhet	Kontor-/vertskommune
17	Revisjon Midt-Norge SA	Revisortjenester	SA	Steinkjer
18	KonSek Trøndelag IKS	Kontrollutvalg sekretæriat	IKS	Steinkjer
19	IKA Trøndelag IKS	Arkivtjenester	IKS	Stjørdal
20	Namdal Regionråd	Råd	Interkommunalt politisk råd	Namsos
21	Øyeblikkelig hjelp	Psykisk helse og rus		Helse N-T
22	Nord-Trøndelag Elektrisitetsverk AS	Produksjon av energi/kraft	AS	Steinkjer

Regnskapsprinsipp

Beskrivelse av regnskapsprinsipper

Kommuneregnskapet er finansielt orientert og skal vise all tilgang på, og bruk av midler i året. Inntekter og utgifter skal tidsmessig plasseres i det året som følger av anordningsprinsippet. Dette betyr at alle kjente utgifter og inntekter i løpet av året, som vedrører kommunens virksomhet, skal fremgå av drifts- eller investeringsregnskapet, uavhengig av betalingstidspunkt.

Regnskapet er avlagt i henhold til god kommunal regnskapsskikk, herunder kommunale regnskapsstandarder (KRS), utgitt av Foreningen for god kommunal regnskapsskikk (GKRS).

Etter § 3-5 i forskrift om økonomiplan, årsbudsjett og årsregnskap og årsberetning for kommuner har det vært slik at driftsregnskapet skal belastes med pensjonskostnader som er beregnet ut fra langsiktige forutsetninger om avkastning, lønnsvekst og G-regulering. Forskjellen mellom betalt pensjonspremie og beregnet pensjonskostnad betegnes premieavvik, og skal inntekts- eller utgiftsføres i driftsregnskapet med tilbakeføring igjen neste år, eller over de neste 7 årene (valgfritt). Kommunestyre har vedtatt tilbakeføring over flere år. Dette vil si at inntektsført premieavvik med tilhørende arbeidsgiveravgift i 2024 skal utgiftsføres de neste 7 årene, første gang i 2025.

Kommunens anleggsmidler er aktivert til brutto anskaffelseskost, i samsvar med anbefaling til KRS nr. 2. Det vil si at mottatte tilskudd ikke er fratrukket i anskaffelseskost. Ved lånefinansiering av investeringer er ikke renteutgiftene lagt til anskaffelseskost, i samsvar med anbefalt løsning i KRS nr. 2.

Årsregnskapet tjener også som kommunens konsoliderte årsregnskap fordi det kun foreligger én regnskaps-enhet. Det anses derfor unødvendig å legge fram to like årsregnskap. Noter som omhandler konsolidert regnskap er derfor utelatt i årsregnskapet.

Årsregnskap

Bevilgningsoversikt drift etter § 5-4 første ledd

Beløp i 1000

	Note	Regnskap 2024	Oppr. bud. 2025	Regnskap 2025	Rev. bud. 2025
Rammetilskudd		-97 463	-102 110	-100 126	-104 070
Inntekts- og formuesskatt		-32 841	-35 117	-39 785	-35 152
Eiendomsskatt		-2 837	-2 860	-2 833	-2 860
Andre generelle driftsinntekter		-23 964	-15 305	-14 682	-15 305
Sum generelle driftsinntekter		-157 104	-155 392	-157 426	-157 387
Korrigert sum bevilgninger drift, netto		151 689	147 358	150 327	149 048
Avskrivninger		0	0	0	0
Sum netto driftsutgifter		151 689	147 358	150 327	149 048
Brutto driftsresultat		-5 415	-8 033	-7 099	-8 338
Renteinntekter		-2 147	-1 311	-2 206	-1 311
Utbytter		-1 252	-1 000	-1 659	-1 000
Gevinster og tap på finansielle omløpsmidler		0	0	0	0
Renteutgifter		8 280	8 365	9 472	8 365
Avdrag på lån		6 374	7 100	7 690	7 100
Netto finansutgifter		11 254	13 154	13 298	13 154
Motpost avskrivninger		0	0	0	0
Netto driftsresultat		5 839	5 121	6 199	4 816
Disponering eller dekning av netto driftsresultat					
Overføring til investering		0	0	0	0
Avsetninger til bundne driftsfond		1 630	522	4 142	522
Bruk av bundne driftsfond		-1 618	-637	-165	-557
Avsetninger til disposisjonsfond		259	0	0	900
Bruk av disposisjonsfond		-6 110	-5 005	-10 177	-5 680
Dekning av tidligere års merforbruk i driftsregnskapet		0	0	0	0
Sum disponeringer eller dekning av netto driftsresultat		-5 839	-5 121	-6 199	-4 816
Fremført til inndekning i senere år (merforbruk)		0	0	0	0

Bevilgningsoversikt drift etter § 5-4 andre ledd

Beløp i 1000

	Note	Regnskap 2024	Oppr. bud. 2025	Regnskap 2025	Rev. bud. 2025
Administrasjon og Folkevalgte		17 530	21 847	19 370	19 281
Herav:					
Avsetninger til bundne driftsfond		49	0	0	0
Bruk av bundne driftsfond		-490	-1	0	-1
Oppvekst og Kultur		54 542	55 431	54 397	56 774
Herav:					
Avsetninger til bundne driftsfond		17	0	1 268	0
Bruk av bundne driftsfond		-3	0	-27	0
Helse og Omsorg		66 525	58 323	67 512	60 268
Herav:					
Avsetninger til bundne driftsfond		1 389	152	525	152

Årsregnskap 2025

	Note	Regnskap	Oppr.	Regnskap	Rev. bud.
		2024	bud. 2025	2025	2025
Bruk av bundne driftsfond		-606	-482	0	-402
Teknisk drift		13 667	12 551	15 336	13 274
Herav:					
Avsetninger til bundne driftsfond		125	0	831	0
Bruk av bundne driftsfond		-519	-154	-138	-154
Kirken		1 462	1 657	1 623	1 657
Næring		3 124	1 603	2 635	1 928
Felles område		-5 199	-4 540	-8 086	-4 540
Sum bevilgninger drift, netto		151 652	146 873	152 787	148 643

Herav:					
Avsetninger til bundne driftsfond		1 581	152	2 624	152
Administrasjon og Folkevalgte		49	0	0	0
Oppvekst og Kultur		17	0	1 268	0
Helse og Omsorg		1 389	152	525	152
Teknisk drift		125	0	831	0
Bruk av bundne driftsfond		-1 618	-637	-165	-557
Administrasjon og Folkevalgte		-490	-1	0	-1
Oppvekst og Kultur		-3	0	-27	0
Helse og Omsorg		-606	-482	0	-402
Teknisk drift		-519	-154	-138	-154
Korrigert sum bevilgninger drift, netto		151 689	147 358	150 327	149 048
Administrasjon og Folkevalgte		17 971	21 849	19 370	19 282
Oppvekst og Kultur		54 528	55 431	53 156	56 774
Helse og Omsorg		65 742	58 654	66 987	60 519
Teknisk drift		14 061	12 705	14 643	13 428
Kirken		1 462	1 657	1 623	1 657
Næring		3 124	1 603	2 635	1 928
Felles område		-5 199	-4 540	-8 086	-4 540

Bevilgningsoversikt investering etter § 5-5 første ledd

Beløp i 1000

	Note	Regnskap	Oppr.	Regnskap	Rev. bud.
		2024	bud. 2025	2025	2025
Investeringer i varige driftsmidler		28 716	44 724	56 834	45 372
Tilskudd til andres investeringer		0	0	0	0
Investeringer i aksjer og andeler i selskaper		483	486	538	486
Utlån av egne midler		0	0	0	0
Avdrag på lån		0	0	0	0
Sum investeringsutgifter		29 199	45 210	57 372	45 858
Kompensasjon for merverdiavgift		-1 047	-4 663	-9 490	-4 792
Tilskudd fra andre		-6 595	0	-2 022	0
Salg av varige driftsmidler		0	0	-10 035	0
Salg av finansielle anleggsmidler		0	0	0	0
Utdeling fra selskaper		0	0	0	0
Mottatte avdrag på utlån av egne midler		0	0	0	0
Bruk av lån		-21 071	-40 061	-35 287	-40 062
Sum investeringsinntekter		-28 713	-44 724	-56 834	-44 854
Videreutlån		4 220	4 000	7 238	7 400
Bruk av lån til videreutlån		-4 220	-4 000	-7 238	-7 400
Avdrag på lån til videreutlån		304	180	403	180
Mottatte avdrag på videreutlån		-175	-180	-823	-180
Netto utgifter videreutlån		129	0	-420	0
Overføring fra drift		0	0	0	0
Avsetninger til bundne investeringsfond		0	0	420	0

Årsregnskap 2025

	Note	Regnskap 2024	Oppr. bud. 2025	Regnskap 2025	Rev. bud. 2025
Bruk av bundne investeringsfond		-129	0	0	0
Avsetninger til ubundet investeringsfond		0	0	0	0
Bruk av ubundet investeringsfond		-486	-486	-538	-1 004
Dekning av tidligere års udekket beløp		0	0	0	0
Sum overføring fra drift og netto avsetninger		-615	-486	-119	-1 004
Fremført til inndekning i senere år (udekket)		0	0	0	0

Bevilgningsoversikt investering etter § 5-5 andre ledd

1. Investeringer i varige driftsmidler

Beløp i 1000

	Note	Regnskap 2024	Oppr. bud. 2025	Regnskap 2025	Rev. bud. 2025
Restaurering av kirkebygg		42	0	0	0
Ny brannstasjon		841	20 759	28 289	20 759
Nytt kloakkrenseanlegg i sentrum		1 124	19 460	6 644	19 460
Ny velferdsteknologi		306	0	0	0
Skysstasjon - oppgradering av bad og dører		0	0	212	0
Statue av Pål Tyldum		59	0	0	0
Utvidelse av kommunalt kloakknnett til Kviståsen boligområde		16	0	79	0
Uteområde Høylandet barne- og ungdomsskole		318	0	0	0
Boligsatsing - Oppføring av kommunale utleieboliger Børstad boligfelt		11 145	0	3 639	0
Opparbeidelse av Brøndbo Industriområde III		3 109	1 950	15 948	1 950
Ekstra masseutskifting tomt byggetrinn II Elveparken boligtn		17	0	0	0
Vargeia 149 - Energisparingstiltak/ renovering kommunalt eid bolig		2 344	0	0	0
Oppgradering av Børstadvegen		1 963	0	131	0
Oppgradering ventilasjon på skole administrasjon med reversibel varmepumpe		721	0	0	0
Oppgradering ventilasjon gymsal og garderober		88	0	0	0
Oppgradering ventilasjon tannlegekontor med reversibel varmepumpe		340	0	0	0
Utskifting av lys i gymsalen til LED		0	180	175	180
Renovering av kjølerom ved Høylandet skysstasjon		200	0	0	0
Utskifting av lys på sykeheimen samt i 1. etg		0	240	281	240
Sikringsskap sykeheimen, teknisk rom		0	220	0	220
Bytte av vindu grunnet råte HBUS		0	125	0	125
Omgjøring til oppholdsrom på Østre		0	500	660	500
Kontorfasiliteter Helse og Familie		0	700	699	700
Ny port og oppretting gjerde på BHG		0	140	58	140
Bussholdeplass HBUS		0	450	20	450
Kjøp av renholdsmaskiner		0	0	0	648
Prosjekt mangler		6 084	0	-1	0
Investeringer i varige driftsmidler		28 716	44 724	56 834	45 372

2. Tilskudd til andres investeringer

Beløp i 1000

	Note	Regnskap 2024	Oppr. bud. 2025	Regnskap 2025	Rev. bud. 2025
Investeringer i varige driftsmidler		0	0	0	0

3. Investeringer i aksjer og andeler

Beløp i 1000

	Note	Regnskap 2024	Oppr. bud. 2025	Regnskap 2025	Rev. bud. 2025
Egenkapitalinnskudd KLP		483	486	538	486
Investeringer i aksjer og andeler i selskaper		483	486	538	486

4. Utlån

Beløp i 1000

	Note	Regnskap 2024	Oppr. bud. 2025	Regnskap 2025	Rev. bud. 2025
Utlån av egne midler		0	0	0	0
Sum del 1-4		29 199	45 210	57 372	45 858

Årsregnskap 2025

Balanse

Balanseregnskap Høylandet kommune

Nr.	Kap.	Kap. Navn	Note	2025	2024
	2.2	A. Anleggsmidler			
		<i>I. Varige driftsmidler</i>			
1	2.27	1. Faste eiendommer og anlegg	4	323 855 750	281 602 511
2	2.24	2. Utstyr, maskiner og transportmidler	4	7 488 682	8 197 841
		<i>II. Finansielle anleggsmidler</i>			
3	2.21	1. Aksjer og andeler	5	17 293 893	16 755 611
4	2.29	2. Obligasjoner		0	0
5	2.22+2.23	3. Utlån	6	14 439 420	8 003 306
6	2.28	<i>III. Immaterielle eiendeler</i>		0	0
7	2.20	<i>IV. Pensjonsmidler</i>	10	317 170 782	276 924 478
		Sum anleggsmidler		680 248 527	591 483 747
	2.1	B. Omløpsmidler			
		<i>I. Bankinnskudd og kontanter</i>			
8	2.10	<i>II. Finansielle omløpsmidler</i>			
9	2.18	Aksjer og andeler		0	0
10	2.11	Obligasjoner		0	0
11	2.12	Sertifikater		0	0
12	2.15	Derivater		0	0
		<i>III. Kortsiktige fordringer</i>			
13	2.13+2.14	Kundefordringer		50 498 098	37 627 154
14	2.16	Andre kortsiktige fordringer		26 234 743	14 202 082
15	2.19	Premieavvik		0	0
		Sum omløpsmidler		72 079 368	80 149 524
		SUM EGENDELER		752 327 895	671 633 271
	2.5	C. Egenkapital			
		<i>I. Egenkapital drift</i>			
16	2.56	Disposisjonsfond		17 443 121	23 669 250
17	2.51	Bundne driftsfond	12	6 011 584	16 188 462
18	2.5900	Merforbruk i driftsregnskapet		11 458 404	7 480 788
		<i>II. Egenkapital investering</i>			
19	2.53	Ubundet investeringsfond		1 905 806	2 024 514
20	2.55	Bundne investeringsfond		682 415	1 220 647
21	2.5970	Udekket beløp i investeringsregnskapet		1 223 391	803 867
		<i>III. Annen egenkapital</i>			
22	2.5990	Kapitalkonto	2	0	0
23	2.581	Prinsippendringer som påvirker arbeidskapitalen drift	3	149 490 360	134 692 066
24	2.580	Prinsippendringer som påvirker arbeidskap. investering	3	148 128 380	133 356 954
		Sum egenkapital		168 839 286	160 385 830
	2.4	D. Langsiktig gjeld			
		<i>I. Lån</i>			
25	Sum(2.4.51:2.4.54)+2.47	Gjeld til kredittinstitusjoner	8	227 057 950	203 771 589
26	2.411+2.412	Obligasjonslån		0	0
27	2.431	Sertifikatlån		0	0
28	2.40	<i>II. Pensjonsforpliktelse</i>	10	315 596 860	276 034 880
		Sum langsiktig gjeld		542 654 810	479 806 469
	2.3	E. Kortsiktig gjeld			
		<i>Kortsiktig gjeld</i>			
29	2.33+2.35	Leverandørgjeld		40 833 798	31 440 972
30	2.31	Liquiditetslån		0	0
31	2.34	Derivater		0	0
32	2.32	Annen kortsiktig gjeld		0	0
33	2.39	Premieavvik	10	40 833 798	31 440 972
		Sum kortsiktig gjeld		40 833 798	31 440 972
		SUM EGENKAPITAL OG GJELD		752 327 895	671 633 271
		F. Memoriakonti			
		<i>I. Ubrukte lånemidler</i>			
34	2.9100+2.9110	<i>II. Andre memoriakonti</i>			
35	2.9200	<i>III. Motkonto for memoriakontiene</i>		10 534 694	21 679 676
36	2.9999			491 902	433 152
		Sum memoriakonti		-11 026 596	-22 112 828

Høylandet, 27.03.2026

Frøde Grevs kott

Frøde Grevs kott
Kommunedirektør



Økonomisk oversikt drift etter § 5-6

Beløp i 1000

	Note	Regnskap 2024	Oppr. bud. 2025	Regnskap 2025	Rev. bud. 2025
Rammetilskudd		-97 463	-102 110	-100 126	-104 070
Inntekts- og formuesskatt		-32 841	-35 117	-39 785	-35 152
Eiendomsskatt		-2 837	-2 860	-2 833	-2 860
Andre skatteinntekter		0	0	0	0
Andre overføringer og tilskudd fra staten		-23 964	-15 305	-14 682	-15 305
Overføringer og tilskudd fra andre		-38 528	-30 206	-44 818	-30 486
Brukerbetalinger		-5 467	-4 869	-5 546	-4 869
Salgs- og leieinntekter		-20 895	-21 219	-23 325	-21 219
Sum driftsinntekter		-221 994	-211 685	-231 116	-213 960
Lønnsutgifter		114 722	113 928	117 102	115 733
Sosiale utgifter		19 365	19 537	21 403	19 000
Kjøp av varer og tjenester		68 077	59 779	69 707	60 441
Overføringer og tilskudd til andre		14 387	10 408	15 803	10 448
Avskrivninger		8 996	8 532	9 201	8 532
Sum driftsutgifter		225 548	212 184	233 217	214 154
Brutto driftsresultat		3 554	499	2 101	194
Renteinntekter		-2 147	-1 311	-2 208	-1 311
Utbytte		-1 252	-1 000	-1 659	-1 000
Gevinst og tap på finansielle omløpsmidler		0	0	0	0
Renteutgifter		8 307	8 365	9 476	8 365
Avdrag på lån		6 374	7 100	7 690	7 100
Netto finansutgifter		11 282	13 154	13 299	13 154
Motpost avskrivninger		-8 996	-8 532	-9 201	-8 532
Netto driftsresultat		5 839	5 121	6 199	4 816
Disponering eller dekning av netto driftsresultat					
Overføring til investering		0	0	0	0
Avsetninger til bundne driftsfond		1 630	522	4 142	522
Bruk av bundne driftsfond		-1 618	-637	-165	-557
Avsetninger til disposisjonsfond		259	0	0	900
Bruk av disposisjonsfond		-6 110	-5 005	-10 177	-5 680
Dekning av tidligere års merforbruk		0	0	0	0
Sum disponeringer eller dekning av netto driftsresultat		-5 839	-5 121	-6 199	-4 816
Fremført til inndekning i senere år (merforbruk)		0	0	0	0

Oversikt over samlet budsjettavvik og årsoppgjørdisposisjoner etter § 5-9

Oversikt over samlet budsjettavvik og årsavslutningsdisposisjoner.

Disposisjoner er foretatt i samsvar med forskrift om økonomiplan, årsbudsjett, årsregnskap og årsberetning for kommuner § 4-1 og § 4-2.

Årsregnskap 2025

§ 5-9 Oversikt over samlet budsjettavvik og årsavslutningsdisposisjoner - Drift		
<i>Tall i 1000 kroner</i>		Beløp
1	Netto dr.resultat (negativt)	6 199
2	Avsetning bundne fond	4 142
3	Bruk av bundne fond	-165
4	Overføring til INV iht budsjett	0
5	Avsetning til disp.fond iht budsjett	900
6	Bruk av disp.fond iht budsjett	-5 680
7	Budsjettert dekning av tidligere års merforbruk	0
8	Årets budsjettavvik	5 397
9	Strykninger av overføringer til INV	0
10	Strykninger av avsetning disp.fond	-900
11	Strykninger av dekning av tidligere års merforbruk	0
12	Strykninger av bruk av disposisjonsfond	0
13	Mer- eller mindreforbruk etter strykninger	4 497
14	Bruk av disp.fond for reduksjon av årets merforbruk etter strykninger	-4 497
15	Bruk av disp.fond for inndeckning av tidligere års merforbruk	0
16	Bruk av mindreforbruk etter strykninger for dekning av tidligere års merforbruk	0
17	Avsetning av mindreforbruk etter strykninger til disp.fond	0
18	Fremført til inndeckning senere år	0

§ 5-9 Oversikt over samlet budsjettavvik og årsavslutningsdisposisjoner - Investering		
<i>Tall i 1000 kroner</i>		Beløp
1	Sum utgifter og inntekter eksklusive bruk av lån	42 644
2	Avsetninger til bundne fond	420
3	Bruk av bundne fond	0

§ 5-9 Oversikt over samlet budsjettavvik og årsavslutningsdisposisjoner - Investering		
4	Budsjettert bruk av lån	-47 462
5	Overføring fra drift til INV iht årsbudsjett	0
6	Avsetning til ubundet investeringsfond iht årsbudsjett	0
7	Bruk av ubundet investeringsfond iht årsbudsjett	-1 004
8	Dekning av tidligere års udekket beløp	0
9	Årets budsjettavvik (udisponert beløp før strykninger)	-5 402
10	Strykninger avsetning til ubundet investeringsfond	0
11	Strykninger bruk av lån	4 937
12	Strykning overføring fra drift	0
13	Strykning bruk av ubundet fond	466
14	Udekket eller udisponert beløp etter strykninger til ubundet investeringsfond	0
15	Avsetning av udisponert beløp etter strykninger til ubundet investeringsfond	0
16	Fremført til inndekning i senere år (udekket beløp)	0

Noter

Note 1 - Arbeidskapital

Arbeidskapitalen er en oppstilling av omløpsmidler med fradrag for kortsiktig gjeld

Balanseregnskapet :	31.12.2025	01.01.2025	Endring
2.1 Omløpsmidler	72 079 368	80 149 524	
2.3 Kortsiktig gjeld	-40 833 798	-31 440 972	
Arbeidskapital	31 245 570	48 708 552	-17 462 982
Drifts- og investeringsregnskapet :			Sum
Driftsregnskapet			

Drifts- og investeringsregnskapet :	Sum
Sum driftsinntekter	-231 115 586
Sum driftsutgifter	224 015 550
Netto finansutgifter	13 299 298
Netto driftsresultat	6 199 262
Investeringsregnskapet	
Sum investeringsutgifter	57 372 031
Sum investeringsinntekter	-56 833 799
Netto utgifter videreutlån	-419 524
Netto utgifter i investeringsregnskapet	118 708
Endring ubrukte lånemidler (økning +/reduksjon-)	-11 144 982
Endring i regnskapsprinsipp ført direkte mot egenkapital	0
Endring arbeidskapital i drifts- og investeringsregnskapet	17 462 952
Differanse (forklares nedenfor)	-30
Forklaring differanse i arbeidskapital:	Beløp
	0
	0
	0

Note 2 - Kapitalkonto

Kommunens balanseførte egenkapital er ifølge regnskapsforskriftens oppstillingsplan inndelt i en kapitalkonto og flere ulike fond (egenkapitalens fonds-del).

Kapitalkonto har en helt spesiell funksjon i kommuneregnskapet. Saldoen viser hovedsakelig kommunens samlede egenfinansiering av anleggsmidler.

Kapitalkonto representerer differansen mellom balanseført verdi av anleggsmidler og langsiktig gjeld, justert for ubrukte lånemidler, hvor ubrukte lånemidler er andelen av langsiktig gjeld som ikke er regnskapsført som inntekt i investeringsregnskapet. Kapitalkonto viser dermed egenkapitalfinansiert andel av anleggsmidlene.

Det forholdet som her er beskrevet omtales i kommunal regnskapsterminologi som en grunnleggende sammenheng.

Årsregnskap 2025

Endringer i egenkapitalens kapitalkonto oppstår som hovedregel ved endringer i balanseført verdi av anleggsmidler og langsiktig gjeld i regnskapsperioden. Investeringer i anleggsmidler øker på anskaffelsestidspunktet kommunens balanseførte verdi av anleggsmidler og kapitalkonto. Senere endringer i balanseført verdi av disse anleggsmidlene vil vanligvis redusere kapitalkonto.

Kapitalkonto reduseres ikke på opptakstidspunktet for langsiktig gjeld, men først når lånemidlene regnskapsføres som inntekt i investeringsregnskapet for å finansiere årets investeringer. Senere endringer i balanseført verdi av den langsiktige gjelden føres mot kapitalkonto. Senere endringer vil vanligvis øke kommunens kapitalkonto.

Årets endring i kapitalkonto	01.01.2025	31.12.2025	Endring
Anleggsmidler	591 483 747	680 248 527	88 764 780
Langsiktig gjeld	479 806 469	542 654 810	62 848 341
Ubrukte lånemidler	21 679 676	10 534 694	-11 144 982
Endring i regnskapsprinsipper som påvirker langsiktig gjeld			0
Endring i regnskapsprinsipper som påvirker anleggsmidler			0
Kapitalkonto	133 356 954	148 128 410	14 771 456
Spesifikasjon av bevegelser i kapitalkonto			Beløp
Saldo kapitalkonto 1.1.2025			133 356 954
Økning av kapitalkonto (kreditposter):			
Aktivering fast eiendom, anlegg, utstyr, maskiner og transportmidler			56 833 749
Reversert nedskrivning eiendom, anlegg, utstyr, maskiner og transportmidler			0
Kjøp av aksjer/andeler			0
Reversert nedskrivning aksjer/andeler			0
Utlån			7 238 369
Avdrag på eksterne lån			8 093 609
Endring pensjonsforpliktelser (reduksjon)			0
Endring pensjonsmidler SPK			5 369 405

Årsregnskap 2025

Spesifikasjon av bevegelser i kapitalkonto	Beløp
Endring pensjonsmidler KLP	34 876 899
Endring pensjonsmidler andre selskap	0
Reversert oppskrivning utenlandslån	0
Aktivert egenkapitalinnskudd KLP	538 282
Reduksjon av kapitalkonto (debetposter):	
Salg av fast eiendom, anlegg, utstyr, maskiner og transportmidler	6 088 214
Avskrivning: Eiendom, anlegg, utstyr, maskiner og transportmidler	9 201 455
Nedskrivning: Eiendom, anlegg, utstyr, maskiner og transportmidler	0
Salg aksjer/andeler	0
Nedskrivning aksjer/andeler	0
Avdrag på utlån	822 665
Avskrivning på utlån	0
Bruk av lånemidler	42 524 982
Endring pensjonsforpliktelser (økning)	39 561 980
Endring pensjonsmidler SPK	0
Endring pensjonsmidler KLP	0
Endring pensjonsmidler andre selskap	0
Urealisert kurstap (oppskrivning) utenlandslån	0
Saldo kapitalkonto 31.12.2025	148 128 380

Note 3 - Endringer i regnskapsprinsipp

Virkning av endringer i regnskapsprinsipp, regnskapsestimater og vesentlige korrigeringer av tidligere års feil føres mot egne egenkapitalkontoer. Positiv saldo på disse kontoene kan ikke disponeres og negativ saldo skal ikke dekkes inn.

Årsregnskap 2025

Kommunen har bokført følgende endringer i regnskapsprinsipp tidligere år:

Beskrivelse	År	Utgift	Inntekt
Drift:			
Utbetalte feriepenger	1994	1 502 846	
Mva-kompensasjonsordningen	1999		-177 499
Påløpte renter, ikke forfalt	2000	353 343	
Tilskudd ressurskrevende tjenester, utbetalt i 2008	2008		-3 148 000
		1 856 189	-3 325 499
Sum bokført kap. 2.5810			-1 469 310
Investering:			
Påløpte renter, ikke forfalt	2000	134 198	
Sum bokført kap. 2.5800		134 198	

Note 4 - Varige driftsmidler

Anleggsregister	05 år	10 år	20 år	40 år	50 år	Tomter	Sum
<i>Beløp i 1000 kroner</i>							
Bokført verdi 01.01.2025	326	4 082	11 340	191 049	37 730	45 239	289 767
Tilgang i året	0	0	6 925	4 102	29 860	15 947	56 834
Avgang i året	0	0	0	0	0	-2 442	-2 442
Delsalg i året	0	0	0	-3 646	0	0	-3 646
Årets ordinære avskrivninger	-261	-462	-860	-6 372	-1 247	0	-9 201
Årets justeringer	0	0	0	0	0	0	0
Årets nedskrivninger	0	0	0	0	0	0	0
Årets reverserte nedskrivninger	0	0	0	0	0	0	0
Bokført verdi 31.12.2025	66	3 620	17 406	185 132	66 343	58 744	331 311

- 05 ÅR = Edb utstyr, kontormaskiner mm.

Årsregnskap 2025

- 10 ÅR = Anleggsmaskiner, maskiner, inventar, utstyr, verktøy mm.
- 20 ÅR = Brannbiler, parkeringsplasser, trafikklys mm.
- 40 ÅR = Boliger, skoler mm.
- 50 ÅR = Administrasjonsbygg, sykehjem, kulturbygg mm.

Note 5 - Aksjer og andeler

Selskapets navn	Balanse- konto	Eierandel	Markedsverdi	31.12.2025	01.01.2025
KLP egenkapitalinnskudd*	22141501			8 395 615	7 857 333
Namdal Rehabilitering IKS	22166100	11,00 %		107 145	107 145
Midtre Namdal Avfallselskap IKS	22166104	3,20 %		100 433	100 433
Revisjon Midt-Norge SA	22166105	0,54 %		15 000	15 000
KonSek Trøndelag IKS	22166106	1,00 %		25 000	25 000
Museet Midt IKS	22166107	2,78 %		25 000	25 000
IKT Indre Namdal IKS		20,00 %		0	0
IKA Trøndelag IKS		1,48 %		0	0
Nord-Trøndelag Krisesenter IKS		0,90 %		0	0
Namas Vekst AS	22168020	25 aksjer		25 000	25 000
Trøndelag Reiseliv AS	22170012	3 aksjer		600	600
Norsk Revyfaglig senter	22170023			100 000	100 000
NTE aksjer	22170024	1,13 %		8 475 000	8 475 000
INAM AS (Tidl. Namdalshagen AS)	22170108	5,56 %		20 000	20 000
Vassbotn Utviklingslag	22170101			2 000	2 000
Midtre Høylandet Borettslag	22170102	1 andel		100	100
Visit Namdalen SA	22170109			3 000	3 000
Sum			0	17 293 893	16 755 611

*) KLP egenkapitalinnskudd - denne er økt med årets innbetaling kr 538 282.

Note 6 - Utlån

Utlånt til	Utestående 31.12.2025	Utestående 01.01.2025	Tap på hovedstol	Tap påløpte renter mv.	Samlet tap
Utlån finansiert med innlån					
Boligsosiale formål (startlån)	14 439 420	8 003 306	0	0	0
Sum lånefinansierte utlån	14 439 420	8 003 306	0	0	0
Utlån finansiert med egne midler					
Ingen	0	0	0	0	0
Sum egenfinansierte utlån	0	0	0	0	0
Sum	14 439 420	8 003 306	0	0	0

Note 7 - Rentebinding

Renteutgiftene på kommunens lånegjeld sikres i samsvar med gjeldende reglement for finans- og gjeldsforvaltning.

Langsiktig gjeld med fast rente*	Volum	Siste forfall	Rentebinding til	Rente pst.	Finans- reglementet
<i>Beløp i 1000 kroner</i>					
Kommunalbanken - 20190601	4 276	des.59	des.25	2,45 %	§ 11.4
Kommunalbanken - 20220386	5 252	des.52	des.25	4,20 %	§ 11.4
Kommunalbanken - 20240322	32 383	okt.54	okt.29	4,24 %	§ 11.4
Kommunalbanken - 20250283	23 580	aug.55	aug.28	4,37 %	§ 11.4
KLP Banken - 8317.56.22058	18 487	jun.59	jun.29	2,45 %	§ 11.4
KLP Banken - 8317.56.26789	16 412	jun.59	jun.29	2,21 %	§ 11.4
Sum lån med fast rente	100 390			3,32 %	

Note 8 - Langsiktig gjeld

Lånesaldo 31.12.2025	Kommune- kassen	Konsolidert årsregnskap	Gj.snittlig løpetid (år)	Gj.snittlig rente
Beløp i 1000 kroner				
Lån til egne investeringer	207 031	0	16,6	4,34 %
Lån til andres investeringer	0	0	0,0	0,00 %
Lån til innfrielse av kausjoner	0	0	0,0	0,00 %
Lån til videreutlån	20 027	0	20,4	4,30 %
Sum bokført langsiktig gjeld	227 058	0		
Herav finansielle leieavtaler	0	0		
Lån som forfaller i 2024	0	0		
Herav lån som må refinansieres	0	0		
Fordeling av langsiktig gjeld etter rentebetingelser		Langs.gjeld 31.12.2025	Gj.snittlig rente	Langs.gjeld % av total
Langsiktig gjeld med fast rente		100 390	3,32 %	48,53 %
Langsiktig gjeld med flytende rente		116 876	5,10 %	51,47 %
Sum		227 058		100,00 %

Note 9 - Avdrag på lån

Avdrag på lån til investeringer i varige driftsmidler

Kommunen skal betale årlige avdrag som samlet skal være minst lik størrelsen på kommunens avskrivninger i regnskapsåret, justert for forholdet mellom størrelsen på lånegjelden og størrelsen på kommunens avskrivbare anleggsmidler.

Beregningen gjøres ved hjelp av følgende formel:

$$\frac{\text{Sum årets avskrivninger} \times \text{Lånegjeld pr. 1/1 i regnskapsåret}}{\text{Bokførte avskrivbare anleggsmidler pr. 1/1 i regnskapsåret}} = \text{Minimumsavdrag}$$

Minimumsavdrag	2025	2024
Sum avskrivninger i år	9 201 455	8 996 311
Sum lånegjeld pr 1.1. eksklusive lån til videreutlån	190 739 606	163 662 569

Årsregnskap 2025

Minimumsavdrag	2025	2024
Avskrivbare anleggsmidler pr. 1.1	244 561 644	234 118 000
Beregnet minimumsavdrag	7 176 440	6 288 963
Utgiftsførte avdrag i driftsregnskapet	7 690 468	6 373 838
Avvik betalte avdrag og minimumsavdrag	514 028	84 875

Avdrag på lån til videre utlån og forskutteringer

Mottatte avdrag på videreutlån og refusjoner av gitte forskutteringer finansiert med lån kan bare finansiere avdrag på lån eller nye utlån, jfr KL 14-17, 2. ledd. Dersom slike mottatte avdrag benyttes til å betale avdrag på lån etter KL § 14-15 første og andre ledd og § 14-16, skal dette ikke redusere minimumsavdraget, jfr KL § 14-18 tredje ledd.

Avdrag startlån	2025	2024
Mottatte avdrag på startlån	822 665	174 789
Utgiftsførte avdrag i investeringsregnskapet	403 141	303 950
Avsetning til/bruk av avdragsfond	0	-129 161
Saldo avdragsfond 31.12.*	324 019	324 019

*) Avdragsfondet er balanseført på post 2.5599.437

Note 10 - Pensjonsforpliktelser

Generelt om pensjonsordningene i kommunen

Kommunen har kollektive pensjonsordninger i Kommunal Landpensjonskasse (KLP) og Statens pensjonskasse (SPK), som sikrer ytelsesbasert pensjon for de ansatte.

Premiefond KLP

Premiefondet er et fond for tilbakeført premie og overskudd. Midler på dette fondet kan bare brukes til fremtidig premiebetaling. Premiefondet fremgår ikke av kommuneregnskapet, men bruk av fondet reduserer faktisk betalte pensjonspremier.

Premiefond KLP	2025	2024
Innestående på premiefond 01.01.	7 940 316	7 771 339
Tilført premiefondet i løpet av året	12 700 337	7 705 286
Bruk av premiefondet i løpet av året	6 896 195	7 536 314
Innestående på premiefond 31.12.	13 744 458	7 940 311

Regnskapsføring av pensjon

Etter Budsjett- og regnskapsforskriften § 3-5 og § 3-6 skal driftsregnskapet belastes med pensjonskostnader som er beregnet ut fra langsiktige forutsetninger om avkastning, lønnsvekst og G-regulering. Pensjonskostnadene beregnes på en annen måte enn pensjonspremien som betales til pensjonsordningen, og det vil derfor normalt være forskjell mellom disse to størrelsene. Forskjellen mellom betalt pensjonspremie og beregnet pensjonskostnad betegnes premieavvik, og skal inntekts- eller utgiftsføres i driftsregnskapet. Premieavviket tilbakeføres igjen, enten neste år eller med 1/7-del per år for premieavvik oppstått i 2014 eller senere, med 1/10-del per år for premieavvik oppstått fra 2011 til 2013 og med 1/15-del per år for premieavvik oppstått fra 2002 til 2010.

Dersom kommunen har endret amortiserings-periode i regnskapsåret, skal virkningen av denne endringen opplyses om dersom den er vesentlig for å vurdere økonomisk utvikling og stilling.

Regnskapsføringen av pensjon innebærer et unntak fra de grunnleggende prinsippene for kommuneregnskapet, om at alle kjente utgifter og inntekter i året skal tas med i årsregnskapet for vedkommende år jfr. KL § 14-6, 3. ledd bokstav c. Regnskapsføringen av premieavvik og amortisering av premieavvik inkl. aga, har hatt innvirkning på netto driftsresultat i 2024 ved at regnskapsførte pensjonsutgifter er kr 2 721 331 høyere enn faktisk betalte pensjonspremier.

Bestemmelsene innebærer også at beregnede pensjonsmidler og pensjonsforpliktelse er oppført i balansen som henholdsvis anleggsmidler og langsiktig gjeld.

Økonomiske forutsetninger for beregning av pensjonskostnaden	KLP	SPK	Andre
Forventet avkastning pensjonsmidler	4,50 %	4,00 %	0,00 %
Diskonteringsrente	4,00 %	4,00 %	0,00 %
Forventet årlig lønnsvekst	2,97 %	2,97 %	0,00 %
Forventet årlig G- og pensjonsregulering	2,97 %	2,97 %	0,00 %

Spesifikasjon av samlet pensjonskostnad, premieavvik pensjonsforpliktelse og estimatavvik

Pensjonskostnad og premieavvik		2025	2024
	Årets pensjonsopptjening, nåverdi	13 104	11 173
	Rentekostnad av påløpt pensjonsforpliktelse	12 289	10 774
	Forventet avkastning på pensjonsmidlene	-13 455	-11 867
	Administrasjonskostnad	470	445
A	Beregnet netto pensjonskostnad (inkl. adm)	12 408	10 525

Årsregnskap 2025

Pensjonskostnad og premieavvik		2025	2024
B	Innbetalt pensjonspremie (inkl. adm.kostnader)	18 016	12 704
C	Årets premieavvik (B-A)	5 608	2 180
Pensjonsutgifter i drifts- og investeringsregnskapet		2025	2024
B	Forfalt pensjonspremie (inkl. adm.kostnader)	18 016	12 704
C	Årets premieavvik	-5 608	-2 180
D	Amortisering av tidligere års premieavvik	4 811	4 769
E	Brutto pensjonsutgift etter premieavvik og amortisering (SUM B:D)	17 219	15 294
G	Pensjonstrekk ansatte	2 073	1 986
	Årets regnskapsførte pensjonsutgift (F-G)	15 146	13 308
Akkumulert premieavvik		2025	2024
	Sum gjenstående premieavvik tidligere år (pr. 01.01.)	22 288	24 878
	Årets premieavvik	5 608	2 180
	Sum amortisert premieavvik dette året	-4 811	-4 769
	Akkumulert premieavvik pr. 31.12	23 086	22 289
	Arbeidsgiveravgift av akkumulert premieavvik	1 177	1 137
	Sum akkumulert premieavvik inkl. arb.g.avgift	24 263	23 425
Pensjonsmidler og pensjonsforpliktelse		2025	2024
	Brutto pensjonsforpliktelse pr. 01.01.	275 700	256 366
	Estimatavvik (ført direkte mot egenkapitalen)	26 185	9 415
	Virkning av planendringer (ført direkte mot egenkapitalen)		
	Årets pensjonsopptjening	13 104	11 173
	Rentekostnad av påløpt pensjonsforpliktelse	12 289	10 774

Årsregnskap 2025

Pensjonsmidler og pensjonsforpliktelse	2025	2024
Utbetalinger	-11 752	-12 028
Brutto pensjonsforpliktelse pr. 31.12.	315 526	275 700
Brutto pensjonsmidler pr. 01.01.	276 922	260 104
Estimatavvik (ført direkte mot egenkapitalen)	20 997	4 720
Virkningen av planendringer (ført direkte mot egenkapitalen)		
Innbetalt pensjonspremie (inkl. adm.)	18 016	12 704
Administrasjonskostnad/rentegaranti	-470	-445
Utbetalinger	-11 752	-12 028
Forventet avkastning	13 455	11 867
Brutto pensjonsmidler pr. 31.12.	317 168	276 923
Netto pensjonsforpliktelse pr. 31.12.	-1 643	-1 223
Arbeidsgiveravgift av netto pensjonsforpliktelse	0	0

Spesifikasjon av pensjonsforpliktelser og -midler per pensjonsordning

Det avsettes kun arbeidsgiveravgift for pensjonsordninger med netto underdekning, dvs. at pensjonsforpliktelsene overstiger pensjonsmidlene. Nedenfor vises pensjonsforpliktelser, pensjonsmidler og avsatt arbeidsgiveravgift per pensjonsordning.

Netto pensjonsforpliktelse per ordning 31.12.	KLP felles	KLP sykepleiere	KLP folkevalgte	SPK	Sum
Brutto pensjonsforpliktelse	296 241	0	0	19 286	315 527
Brutto pensjonsmidler	299 257	0	0	17 913	317 171
Netto pensjonsforpliktelse (+)/netto pensjonsmidler (-)	-3 016	0	0	1 372	-1 644
Arbeidsgiveravgift av netto pensjonsforpliktelse	0	0	0	70	70
Sum bokført netto pensjonsforpliktelse	-3 016	0	0	1 442	-1 574

Note 11 - Garantiansvar

Det anses som lite sannsynlig at garantiene som er listet opp i tabellene nedenfor må innfris.

Årsregnskap 2025

Skyldner	Type garanti	Formål	Opprinnelig garantibeløp	Gjeld pr. 31.12.2024	Gjeld pr. 31.12.2025	Godkjennings	Utløper
Høylandet samfunnshus	Simpel garanti	Scene-vinsjer	198 000	31 453	0		01.01.2025
Sum garantiansvar				31 453	0		

Kommunen hefter ubegrenset sin andel av forpliktelsene til interkommunale selskap tilsvarende kommunens eierandel i selskapet, jfr IKS-loven § 3. Kommunen har garantiansvar for en andel av gjelden til selskapene i tabellen nedenfor, tilsvarende sin eierandel.

Skyldner	Lån nummer	Gjeld pr. 31.12.2024	Gjeld pr. 31.12.2025	Restgjeld pr. 31.12.2025	Utløper
<i>Midtre-Namdal Avfallsselskap IKS - eierandel 3,20 %</i>					
Kommunalbanken	20090492	56 000	44 800	1 400 000	2029
Kommunalbanken	20120415	190 400	183 600	5 737 500	2052
Kommunalbanken	20140436	80 000	72 000	2 250 000	2034
Kommunalbanken	20150626	97 152	88 320	2 760 000	2035
Kommunalbanken	20160362	109 248	54 624	1 707 000	2026
Kommunalbanken	20190011	285 824	266 112	8 316 000	2039
Kommunalbanken	20190306	1 141 334	1 095 680	34 240 000	2049
KLP Banken	8317.64.14637	1 060 800	1 006 400	31 450 000	2044
Sum		3 020 758	2 811 536	87 860 500	
<i>Namdal Rehabilitering IKS - eierandel 11,00 %</i>					
KLP Banken	8317.50.40458	1 379 015	1 335 235	12 138 500	01.06.2056
KLP Banken	8317.50.40474	447 856	400 713	3 642 853	01.06.2034
KLP Banken	8317.51.94153	132 977	128 755	1 170 505	01.06.2056
KLP Banken	8317.57.48981	1 259 998	1 219 997	11 090 890	01.06.2056
Sum		3 219 846	3 084 700	28 042 748	

Årsregnskap 2025

Skyldner	Lån nummer	Gjeld pr. 31.12.2024	Gjeld pr. 31.12.2025	Restgjeld pr. 31.12.2025	Utløper
<i>IKT Indre Namdal IKS - eierandel 16,75%</i>					
Kommunalbanken	20200477	34 840	0	0	2025
Kommunalbanken	20210095	95 475	31 825	190 000	2026
Sum		130 315	31 825	190 000	
Sum garantiansvar IKS		6 370 919	5 928 061		

Note 12 - Bundne fond

Bundne fond	Beholdning 01.01.2025	Avsetninger	Bruk av fond	Beholdning 31.12.2025
Bundne driftsfond				
Selvkostfond	1 105 556	817 492	124 725	1 798 323
Næringsfond	139 704	0	0	139 704
NTE fondet	1 976 391	1 518 379	0	3 494 770
Gavefond integreringstjenesten, P2902	7 964	0	0	7 964
Gavefond i helse- og omsorgstjenesten	381 028	56 630	0	381 028
Skolebibliotekutvikling, P2209	72 243	0	0	72 243
Den kulturelle skolesekken, ans 2292	96 631	17 250	0	113 881
Folkehelsemidler	114 236	0	0	114 236
Tillitsreformen i barnehage og skole, P2017	250 000	0	0	250 000
Utsatte barn, P3209	40 669	0	0	40 669

Årsregnskap 2025

Bundne fond	Beholdning 01.01.2025	Avsetninger	Bruk av fond	Beholdning 31.12.2025
Styrking og utvikling helsestasjon og skolehelsetjenesten	230 581	264 853	0	495 434
Videreutdanning om kompetanse helse, P3042	234 644	0	0	234 644
Tilskudd til etablering og tilpasning i bolig	12 995	0	0	12 995
ILAG distriktssatsing 2023-2025, P4207	359 076	0	0	359 076
Viltfondet	154 255	0	0	154 255
Pål Tyldums idrettsfond	88 495	0	0	88 495
Sum	5 264 438	2 674 604	124 725	7 814 317
Bundne investeringsfond				
Ekstra innbetalt avdrag form.lån	0	0	419 524	419 524
Velferdsteknologi, P7584	479 847	0	0	479 847
Formidlingslån, P7900	324 019	0	0	324 019
Sum	803 866	0	419 524	1 223 390

Note 13 - Selvkostområder

Selvkost-områder	Resultat 2025					Balanse 2025	
	Inntekter	Kostnader	Mer(-) mindre(+) forbruk	Dekn.grad % (1)	Vedtatt dekn.grad %	Avsetn(+) eller bruk av(-) selvkostfond	Selvkostfond p r. 31.12
Renovasjon (4)	3 296 190	3 452 988	-158 785	95,46 %	100,0 %	-158 785	-124 726
Slam (5)	1 118 960	1 068 763	31 916	104,7 %	100,0 %	31 916	-401 237

Årsregnskap 2025

Selvkost-områder	Resultat 2025					Balanse 2025	
	Inntekter	Kostnader	Mer(-) mindre(+) forbruk	Dekn.grad % (1)	Vedtatt dekn.gr. %	Avsetn(+) eller bruk av(-) selvkostfond	Selvkostfond p r. 31.12
Vann	2 954 170	2 903 223	50 947	101,62 %	100,0 %	50 947	113 270
Avløp (6)	2 963 671	2 217 352	719 319	129,6 %	100,0 %	719 319	1 467 411
Feiing (7)	380 942	424 382	-43 440	87,6 %	100,0 %	-43 440	217 642
Kart og oppmåling	207 491	641 107	-433 616	33,1 %	0,0 %	0	0
Plan- og byggesak	116 672	659 932	-543 260	18,0 %	0,0 %	0	0
SFO	120 551	384 945	-264 394	31,8 %	0,0 %	0	0
Praktisk bistand i hjemmet (3)	328 966	6 772 961	-6 443 995	5,0 %	0,0 %	0	0
Selvkost-områder	Resultat 2024					Balansen 2024	
	Inntekter	Kostnader	Mer(-) mindre(+) forbruk	Dekn.grad % (1)	Vedtatt dekn.gr. %	Avsetn(+) eller bruk av(-) selvkostfond	Selvkostfond p r. 31.12
Renovasjo n (4)	3 077 097	3 126 101	-49 004	98,4 %	100,0 %	-49 004	34 059
Slam (5)	2 049 897	1 849 779	200 118	110,8 %	100,0 %	200 118	-433 153
Vann	2 831 886	3 042 530	-210 644	93,1 %	100,0 %	-210 644	62 323
Avløp (6)	2 076 001	1 962 540	113 461	105,8 %	100,0 %	113 461	748 092
Feiing (7)	354 484	303 447	51 037	116,8 %	0,0 %	0	0
Kart og oppmåling	216 690	624 731	-94 540	7,1 %	0,0 %	0	0

Årsregnskap 2025

Selvkost områder	Resultat 2024					Balansen 2024	
	Inntekter	Kostnader	Mer(-) mindre(+) forbruk	Dekn.grad % (1)	Vedtatt dekn.g r. %	Avsetn(+) eller bruk av(-) selvkostfond	Selvkostfond p r. 31.12
Plan- og byggesak	26 463	121 003	-94 540	21,9 %	0,0 %	0	0
SFO	37 438	529 502	-492 064	7,1 %	0,0 %	0	0
Praktisk bistand i hjemmet (3)	599 590	6 361 079	-5 761 489	9,4 %	0,0 %	0	0

Kommentarer til tabellene:

- 1) Årets dekningsgrad før evt.avsetning/bruk av dekningsgradsfond.
- 2) Dekningsgradsfondene er bundne driftsfond. Disse kan kun benyttes til dekning av framtidige driftsutgifter på tilhørende selvkost område. Dekningsgradsfond må benyttes innen en periode på 3-5 år. På områder med pålagt selvkost (renovasjon), eller hvor kommunestyret forut for inntektsåret har fattet prinsippvedtak om egenbetaling ut fra selvkost, kan kommunen ha fremførbart underskudd. Perioden på 3-5 år kan fravikes hvis det er særegne forhold i kommunen og det er gjort vedtak i kommunestyret hvor disse særegne forholdene blir synliggjort.
- 3) Hjemmetjenesten - brukerne betaler mindre for tjenesten pr. time enn beregnet selvkost.
- 4) Renovasjon - fra og med 2023 påslaget på MNA sine priser redusert noe.
- 5) Slam - planlagt reduksjon av fond. Det er lovkrav om 100 % selvkost for området slam.
- 6) Avløp - fondet ble delvis benyttet til hovedplan vann og avløp i 2024-2025. I tiden framover foreligger det større investeringer i budsjett- og økonomiplan innen selvkost området.
- 7) Feiing - gebyret ble redusert noe i 2023.

Note 14 - Finansielle anleggsmidler

Ved salg av kommunens aksjer, klassifisert som anleggsmidler, regnes en andel av salgsinntekten som avkastning på innskutt kapital og inntektsføres som løpende inntekt i driftsregnskapet.

Avkastningen blir beregnet som en andel av salgsinntekten, som gjenspeiler resultatene som er opptjent i selskapet i løpet av kommunens eiertid.

Beskrivelse	2025	2024
Antall solgte aksjer	0	0

Årsregnskap 2025

Beskrivelse	2025	2024
Salgsum pr. aksje	0	0
Inntektsført i driftsregnskapet	0	0
Inntektsført i investeringsregnskapet	0	0
Sum inntektsført salgssum	0	0

Det er ikke forekommet salg av anleggsaksjer de siste to år.

Note 15 - Ytelser til ledende personer

Ytelser til ledende personer	Lønn og godtgjørelse	Godtgjørelse andre verv	Tilleggs-godtgjørelse	Naturalytelser
Kommunedirektør	1 082 890	0	0	0
Konst. kommunedirektør (fra 28.2)	906 133	0	0	0
Ordfører	960 255	0	0	0

Note 16 - Godtgjørelse til revisor

Kommunens har inngått avtale med Revisjon Midt Norge SA om kjøp av revisjonstjenester. Revisjonskostnadene består av kostnader til både ordinær revisjon og rådgivning. Det skilles imidlertid ikke på disse kostnadsartene - en forholder seg til en årlig fast pris for tjenestene som ytes.

Revisjonen omfatter regnskapsrevisjon, forvaltningsrevisjon og diverse attestasjons-opdrag.

Godtgjørelse til revisor	2025	2024
Revisjon	516 840	525 000
Rådgivning	0	0
Samlet godtgjørelse	525 000	525 000

Note 17 - Vesentlige poster og transaksjoner

Ingen kjente vesentlige poster og transaksjoner.

Note 18 - Avfallsvirksomhet

Midtre Namdal Avfallsselskap IKS (MNA) er et interkommunalt selskap som eies av 12 kommuner. Selskapet er underlagt lov om interkommunale selskaper, utfører renovasjon i eierkommunene og behandler avfall fra husstander og bedrifter.

Årsregnskap 2025

Regnskapsoppstillinger for henholdsvis lovpålagt håndteringen av husholdningsavfall og slamtømming, jfr. kravet til separat regnskap i avfallsforskriften § 15-4, er vist i tabellene nedenfor.

Husholdningsavfall 2025		Etterkalkyle	Alle kommuner	Høylandet
			Driftstilskudd	3,06 %
KOSTRA 23 - tall i hele 1000		Husholdningsavfall	Totalt fordelt	Høylandet
A1	Direkte driftsutgifter, internt til egne innbyggere	102 087	102 087	3 120
A2	Direkte driftsutgifter, ekstern produksjon	0	0	0
B	Henførbare indirekte driftsutgifter	114	114	3
C1	Kalkulatoriske rentekostnader, internt til egne innbyggere	3 154	3 154	96
C2	Kalkulatoriske rentekostnader, ekstern produksjon	0	0	0
D1	Kalkulatoriske avskrivninger, internt til egne innbyggere	5 697	5 697	174
D2	Kalkulatoriske avskrivninger, ekstern produksjon	0	0	0
E	Andre inntekter	5 603	5 603	171
F	Gebyrgrunnlag (A1+A2+B+C1+C2+D1+D2-E)	105 449	105 449	3 223
G	Gebyrinntekter	104 612	104 612	3 197
H1	Årets selvkostresultat (G-F)	-837	-837	-26
H2	Avregning selvkost fra ekstern tjenesteproduksjon tidligere regnskapsår		0	0
H	Årets resultat som skal disponeres (H1+H2)	-837	-837	-26
I	Avsetning til selvkostfond og dekning av fremført underskudd	0	0	0

Årsregnskap 2025

Husholdningsavfall 2025		Etterkalkyle	Alle kommuner	Høylandet
			Driftstilskudd	3,06 %
J	Bruk av selvkostfond og fremføring av underskudd	837	837	26
K	Kontrollsum (subsidiert) (H-I+J)	0	0	0
L	Saldo selvkostfond per 1.1. i rapporteringsåret	11 542	6 893	213
M	Alternativkostnad ved bundet kapital på selvkostfond eller fremføring av underskudd	498	498	15
N	Saldo selvkostfond per 31.12. i rapporteringsåret (L+M+I-J)	11 203	6 554	203
O	Årets finansielle dekningsgrad i % (G/F)*100	99 %	99 %	99 %
P	Årets selvkostgrad i % (G/(F+I-J))*100	100 %	100 %	100 %
Q	Kalkylerente (5-årig swaprente + 0,5%)	4,48 %		
				Høylandet
				3 197 324
Slamtømming 2025		Etterkalkyle	KOMMUNE	HØYLANDET
			Driftstilskudd	5,23 %
KOSTRA 23 - tall i hele 1000		Slamtømming	Totalt fordelt	HØYLANDET
A1	Direkte driftsutgifter, internt til egne innbyggere	20 969	20 969	1 097
A2	Direkte driftsutgifter, ekstern produksjon	0	0	0
B	Henførbare indirekte driftsutgifter	26	26	1
C1	Kalkulatoriske rentekostnader, internt til egne innbyggere	26	26	1

Årsregnskap 2025

Slamtømming 2025		Etterkalkyle	KOMMUNE	HØYLANDET
			Driftstilskudd	5,23 %
C2	Kalkulatoriske rentekostnader, ekstern produksjon	0	0	0
D1	Kalkulatoriske avskrivninger, internt til egne innbyggere	58	58	3
D2	Kalkulatoriske avskrivninger, ekstern produksjon	0	0	0
E	Andre inntekter	2 838	2 838	148
F	Gebyrgrunnlag (A1+A2+B+C1+C2+D1+D2-E)	18 821	18 821	954
G	Gebyrinntekter	22 004	22 004	1 151
H1	Årets selvkostresultat (G-F)	3 763	3 763	197
H2	Avregning selvkost fra ekstern tjenesteproduksjon tidligere regnskapsår		0	0
H	Årets resultat som skal disponeres (H1+H2)	3 763	3 763	197
I	Avsetning til selvkostfond og dekning av fremført underskudd	3 763	3 763	197
J	Bruk av selvkostfond og fremføring av underskudd	0	0	0
K	Kontrollsum (subsidiert) (H-I+J)	0	0	0
L	Saldo selvkostfond per 1.1. i rapporteringsåret	4 952	4 952	259
M	Alternativkostnad ved bundet kapital på selvkostfond eller fremføring av underskudd	306	306	16
N	Saldo selvkostfond per 31.12. i rapporteringsåret (L+M+I-J)	9 021	9 021	472
O	Årets finansielle dekningsgrad i % (G/F)*100	121 %	121 %	121 %
P	Årets selvkostgrad i % (G/(F+I-J))*100	100 %	100 %	100 %

Årsregnskap 2025

Slamtømming 2025		Etterkalkyle	KOMMUNE	HØYLANDET
			Driftstilskudd	5,23 %
Q	Kalkylerente (5-årig swaprente + 0,5%)	4,48 %		
				Høylandet
				1 298 806

Tillegg - oversikt fond

Fond	31.12.2025	01.01.2025
<i>Bundne driftsfond</i>		
25199123 P 2902 Gavekonto Integreringstjenesten	-7 964	-7 964
25199160 Eldrerådets aktivitetsfond	-16 785	-16 785
25199200 A 2161 Kommunale kulturkvelder	-7 543	-7 543
25199201 Danseopplæring elever P2210	-31 892	-31 892
25199203 Juleball Ungdomsskolen	-29 186	-19 729
25199204 17.mai arrangement	-8 967	-8 967
25199207 Den kulturelle spaserstokken	-39 513	-7 858
25199209 Folkehelsemidler	-114 236	-114 236
25199213 P 2131 Kartlegging av ferdselsårer i Høylandet kommune 2021	-61 000	-25 000
25199218 P 2014 Videreutdanning lærere	-32 811	-32 811
25199219 Midler til sykkelstier	0	-36 000
25199221 A 2206 Elevrådet - (som tidligere var ansvarlig for salget av skole	-11 150	-11 150
25199224 Utsmykking Høylandet skole	-7 183	-7 183
25199230 P 2900 Gaver Høylandet ungdomsklubb	-19 294	-19 294
25199232 Gaver MOT	-37 926	-39 926
25199233 P 2017 Tillitsreformen i barnehage og skole 2023	-250 000	-250 000

Årsregnskap 2025

Fond	31.12.2025	01.01.2025
25199234 P 2301 – Kveldsmat-tilbud – tilbud i Ungdomsklubben	-30 000	-30 000
25199242 P 2403 Miljøtiltak i kulturskolen	-3 444	-3 444
25199243 P 2405 Høylandet – en syngende kommune	-26 704	-26 704
25199270 Gaver til barnehagen	-12 084	-12 084
25199276 P 2613 Barnehagen turkasse	-2 033	-2 033
25199278 P 2101 Dekom midler_Tiltak	-1 182 905	0
25199279 P 2102 Dekom midler_Koordinator	0	0
25199280 P 2036 Leser søker bok	-6 250	-6 250
25199281 P 2702 Arenautvikling bibliotek	-495	-495
25199282 P 2209 Skolebibliotek utvikling	-72 243	-72 243
25199292 Den kulturelle skolesekken	-113 881	-96 631
25199304 P 3021 – Etablering og utvikling - frisklivs-, lærings- og mestrin	-66 224	-66 224
25199305 P 3213 Forebygging spiseforstyrrelser	-200 000	0
25199328 P 3209 Tilskudd til systematisk identifikasjon og oppfølging av ut	-40 669	-40 669
25199329 P 3210 Styrking og utvikling helsestasjon og skolehelsetjenesten	-495 434	-230 581
25199330 P 3211 Oppfølging barn og unge med ps. rusmiddelutfordr.	-750 000	-750 000
25199331 P 3212 Foreldrestøttende tiltak 2024-2026	-140 895	-140 895
25199333 Gaver høylandet sykeheim - P 3900	-163 511	-110 911
25199334 Gaver hjemmesykepleien - P 3901	-148 589	-148 589
25199335 Gaver Lindrende team	-12 550	-12 550
25199338 A 3709 Høylandet nytelsesfond	-36 476	-36 476
25199339 Kreftomsorgen i Høylandet kommune	-18 182	-21 902
25199342 Gave legekantor	-27 908	-27 908
25199378 P 3042 - Videreutdanning kompetanse og innovasjonstilskudd	-234 644	-234 644

Årsregnskap 2025

Fond	31.12.2025	01.01.2025
25199381 Gaver Miljøarbeidertjenesten	-49 163	-41 413
25199382 Tilskudd til pårørendeskole	-4 576	-4 576
25199389 Tilskudd til etablering og tilpasning i bolig	-12 995	-12 995
25199390 P 3055 Husji lælli i lag	-200 000	-200 000
25199391 P 3056 Lindrende behandling og oms. ved livets slutt	-200 000	-200 000
25199410 P 4207 ILAG – distriktssatsing 2023-2025	-359 076	-359 076
25199421 Landbruksdagene	-33 035	-33 035
25199423 P 4105 Kommunedelplan naturmangfold	-101 049	-101 049
25199425 Tap på formidlingslån	-26 000	-26 000
25199431 A 6304 Viltfondet	-154 255	-154 255
25199434 Handikapfiskeplass	-17 340	-17 340
25199435 Verneområder	-128 730	-128 730
25199438 P 4310 Skjødsel av slåttemyr	-1 603	-1 603
25199440 P 4311 Kartlegging og bekjempelse av fremmede skadelige arter	-109 471	-109 471
25199456 P 4716 Flomforebyggende tiltak ifm. vårflom 2020	-64 025	-64 025
25199457 P 4717 Ekstraordinært vedlikehold av kommunal infrastruktur 2020	-5 092	-5 092
25199600 Selvkostfond vanngelyr	-113 270	-62 323
25199610 Selvkostfond avløpsgebyr	-1 467 411	-748 092
25199641 Selvkostfond renovasjon	0	-34 059
25199642 Selvkostfond Feiing	-217 642	-261 082
25199902 Næringsfondet	-139 704	-139 704
25199904 NTE-fondet	-3 494 770	-1 976 391
25199935 Pål Tyldums idrettsfond	-88 495	-88 495
25199936 Ltn. B Hammers minnefond	-10 135	-10 135
Sum bundne driftsfond	-11 458 404	-7 480 788

Årsregnskap 2025

Fond	31.12.2025	01.01.2025
<i>Ubundet investeringsfond</i>		
25399901 Kapitalfond investering	-682 415	-1 220 647
Sum ubundet investeringsfond	-682 415	-1 220 647
<i>Bundne investeringsfond</i>		
25599011 Ekstra innbet. formidl.lån	-419 524	0
25599436 P 7584 Ny velferdsteknologi	-479 847	-479 847
25599437 P7900 – formidlingslån - Bundet inv. fond	-324 020	-324 020
Sum bundne investeringsfond	-1 223 391	-803 867
<i>Disposisjonsfond</i>		
25699000 Disposisjonsfond, pensjons regulerende del	-5 984 717	-16 188 462
25699801 Disposisjonsfond, inntektregulerende del	0	0
Sum disposisjonsfond	-5 984 717	-16 188 462