



TYNSET KOMMUNE

ÅRSREGNSKAP  
2018



Offentlig regnskap 2018

## Innholdsfortegnelse

Innhold	Side
• Note 0 – Regnskapsprinsipper, vurderingsregler og organisering	1-3
• Note 1 – Endring i arbeidskapital	4-5
• Note 2 – Pensjon	6-7
• Note 3 - Kommunens garantiansvar	8
• Note 4 - Fordringer og gjeld til kom.foretak int.kom.sam	8
• Note 5 – Aksjer og andeler i varig eie	8
• Note 6 – Bruk og avsetning av fond	9
• Note 7 – Kapitalkonto	10
• Note 8 – Interkommunalt samarbeid	11-14
• Note 9 – Anleggsmidler	15
• Note 10 – Langsiktig gjeld og avdrag, minimumsavdrag	15-16
• Note 11 – Ytelser til kontrollutvalg, revisor og ledende personer	17
• Note 12 – Fordringer og gjeld til kommunale foretak, bedrifter og samarbeid	18
• Note 12 – Salg av finansielle anleggsmidler	18
• Note 13 – Strykninger	18
• Note 14 – Årsverk	18
• Note 15 – Selvkostnote	18
<b>Drifts- og investeringsregnskap</b>	
Økonomisk oversikt driftsregnskapet	20
Økonomisk oversikt investeringsregnskapet	21
Regnskapsskjema 1A – driftsregnskapet	22
Regnskapsskjema 1B – driftsregnskapet	23
Regnskapsskjema 2A – investeringsregnskapet	24
Regnskapsskjema 2B – investeringsregnskapet pr. Ansvar	25-26
Driftsregnskap pr. Rammeområde/Tjeneste	27-33
<b>Balansen</b>	
Detaljert balanseregnskap	34-41
Hovedoversikt balanse med notehenvvisning	42



# Oversikt - balanse

50 TYNSET KOMMUNE - 2018

20.02.2019

	Regnskap 2018	Regnskap 2017
<b>EIENDELER</b>		
<b>Anleggsmidler</b>	<b>1.287.183.361,77</b>	<b>1.200.462.577,03</b>
Herav:		
Faste eiendommer og anlegg	569.647.880,78	546.516.483,78
Utstyr, maskiner og transportmidler	3.229.263,00	3.224.288,98
Utlån	20.768.637,60	17.193.437,88
Konserninterne langsiktige fordringer	0,00	0,00
Aksjer og andeler	22.278.739,39	20.617.042,39
Pensjonsmidler	671.258.841,00	612.911.324,00
<b>Omløpsmidler</b>	<b>246.257.685,77</b>	<b>226.575.821,83</b>
Herav:		
Kortsiktige fordringer	45.403.860,86	44.150.144,37
Konserninterne kortsiktige fordringer	0,00	0,00
Premieavvik	30.785.505,00	27.298.947,00
Aksjer og andeler	0,00	0,00
Sertifikater	0,00	0,00
Obligasjoner	0,00	0,00
Derivater	0,00	0,00
Kasse, postgiro, bankinnskudd	170.068.319,91	155.126.730,46
<b>SUM EIENDELER</b>	<b>1.533.441.047,54</b>	<b>1.427.038.398,86</b>
<b>EGENKAPITAL OG GJELD</b>		
<b>Egenkapital</b>	<b>202.669.497,75</b>	<b>131.675.460,71</b>
Herav:		
Disposisjonsfond	50.128.094,10	45.106.391,63
Bundne driftsfond	57.516.274,43	55.953.078,64
Ubundne investeringsfond	9.680.974,96	15.273.790,44
Bundne investeringsfond	2.113.907,63	1.499.038,37
Regnskapsmessig mindreforbruk	12.772.049,52	2.724.333,06
Regnskapsmessig merforbruk	0,00	0,00
Udisponert i inv.regnskap	0,00	0,00
Udekket i inv.regnskap	0,00	0,00
Kapitalkonto	69.521.268,11	10.181.899,57
Endring i regnskapsprinsipp som påvirker AK (drift)	0,00	0,00
Endring i regnskapsprinsipp som påvirker AK (inves)	936.929,00	936.929,00
<b>Langsiktig gjeld</b>	<b>1.261.122.478,00</b>	<b>1.228.488.547,00</b>
Herav:		
Pensjonsforpliktelser	770.688.160,00	742.319.224,00
Ihendehaverobligasjonslån	0,00	0,00
Sertifikatlån	0,00	0,00
Andre lån	490.434.318,00	486.169.323,00
Konsernintern langsiktig gjeld	0,00	0,00
<b>Kortsiktig gjeld</b>	<b>69.649.071,79</b>	<b>66.874.391,15</b>
Herav:		
Kassekredittlån	0,00	0,00
Annen kortsiktig gjeld	69.649.071,79	66.874.391,15
Derivater	0,00	0,00
Konsernintern kortsiktig gjeld	0,00	0,00
Premieavvik	0,00	0,00
<b>SUM EGENKAPITAL OG GJELD</b>	<b>1.533.441.047,54</b>	<b>1.427.038.398,86</b>
<b>MEMORIAKONTI</b>		
Memoriakonto	43.507.161,31	38.254.646,51
Herav:		
Ubrukte lånemidler	43.485.157,13	38.232.642,33
Ubrukte konserninterne lånemidler	0,00	0,00
Andre memoriakonti	22.004,18	22.004,18
Motkonto for memoriakontiene	0,00	0,00

*Orild Linné-Petersen / rådmann*

*[Signature]*

## Regnskapsprinsipper, vurderingsregler og organisering (jfr KRS 6)

I henhold til kommuneloven § 48 og forskrift om årsregnskap § 7 skal regnskapet føres i samsvar med god kommunal regnskapskikk. Årsregnskapet for 2018 med obligatoriske noter er avlagt 20.02.2019 i henhold til disse prinsippene.

### Regnskapsprinsipper

All tilgang og bruk av midler i løpet av året som vedrører kommunens virksomhet framgår av driftsregnskapet eller investeringsregnskapet. Regnskapsføring av tilgang og bruk av midler bare i balanseregnskapet gjøres ikke.

Alle utgifter, utbetalinger, inntekter og innbetalinger er regnskapsført brutto. Dette gjelder også interne finansieringstransaksjoner. Alle kjente utgifter, utbetalinger, inntekter og innbetalinger i året er tatt med i årsregnskapet, enten de er betalt eller ikke. (Anordningsprinsippet) For lån er kun den delen av lånet som faktisk er brukt i løpet av året ført i investerings-regnskapet. Den delen av lånet som ikke er brukt, er registrert som memoriapost.

I den grad enkelte utgifter, utbetalinger, inntekter eller innbetalinger ikke kan fastsettes eksakt ved tidspunktet for regnskasavleggelsen, registreres et anslått beløp i årsregnskapet.

### Klassifisering av anleggsmidler og omløpsmidler

I balanseregnskapet er anleggsmidler eiendeler bestemt til varig eie eller bruk for kommunen. Andre eiendeler er omløpsmidler.

Fordringer knyttet til egen vare- og tjenesteproduksjon, samt markedsbaserte verdipapirer som inngår i en handelsportefølje er alltid omløpsmidler. Andre markedsbaserte verdipapirer skal klassifiseres som omløpsmidler med mindre kommunen har foretatt investeringen ut fra næringspolitiske eller samfunsmessige hensyn. I slike tilfeller klassifiseres verdipapirene som anleggsmidler.

Andre fordringer som ikke inngår i punktet ovenfor, er omløpsmidler dersom disse forfaller til betaling innen ett år etter anskaffelsestidspunktet. Ellers skal de klassifiseres som anleggsmidler.

Kommunen følger KRS (F) nr. 4 Avgrensningen mellom driftsregnskapet og investeringsregnskapet. Standarden har særlig betydning for skillet mellom vedlikehold og påkostning i forhold til anleggsmidler. Utgifter som påløper for å opprettholde anleggsmiddelets kvalitetsnivå utgiftsføres i driftsregnskapet. Utgifter som representerer en standardheving av anleggsmiddelet utover standarden ved anskaffelsen utgiftsføres i investeringsregnskapet og aktiveres på anleggsmiddelet i balansen.

### Klassifisering av gjeld

Langsiktig gjeld er knyttet til formålene i kommuneloven § 50 med unntak av likviditetstrekkrettighet/likviditetslån jfr. kommuneloven § 50 nr. 5. all annen gjeld er kortsiktig gjeld.

Neste års avdrag på utlån inngår i anleggsmidler, og neste års avdrag på lån inngår i langsiktig gjeld.

En omklassifisering medfører en regnskapsføring i investeringsregnskapet og eventuelt i driftsregnskapet. Verdivurderingen må gjennomføres før omklassifiseringen. Omklassifisering av anleggsmidler til omløpsmidler skal ikke finne sted.

Vurderingsregler

Omløpsmidler er vurdert til laveste verdi av anskaffelseskost og virkelig verdi. Markedsbaserte finansielle omløpsmidler er vurdert til virkelig verdi.

Utestående fordringer er vurdert til pålydende med fradrag for forventet tap.

Anleggsmidler er vurdert til anskaffelseskost. Anleggsmidler med begrenset økonomisk levetid avskrives med like store årlige beløp over levetiden til anleggsmiddelet. Avskrivningen starter året etter at anleggsmiddelet er anskaffet/ tatt i bruk av virksomheten. Avskrivningsperiodene er i tråd med § 8 i forskrift om årsregnskap og årsberetning.

Anleggsmidler som har hatt verdifall som forventer ikke å være forbigående er nedskrevet til virkelig verdi i balansen.

Vurderingene for eiendeler gjelder tilsvarende for kortsiktig og langsiktig gjeld.

Langsiktig gjeld skal vurderes til opptakskost. Langsiktig gjeld skal oppskrives ved varig økning i forpliktelsen. Krav til oppskrivning gjelder ikke ved renteendring på langsiktig gjeld. Oppskrivningen skal reverseres i den utstrekning grunnlaget for oppskrivningen ikke lenger er til stede.

Kortsiktig gjeld vurderes til høyeste av opptakskost og virkelig verdi. Vurdering til høyeste verdi skal fravikes når dette er i samsvar med god kommunal regnskapsskikk for regnskapsføring av sikring. Kortsiktig gjeld som vurderes likt som markedsbaserte finansielle omløpsmidler skal vurderes til virkelig verdi.

Organisering av kommunens virksomhet

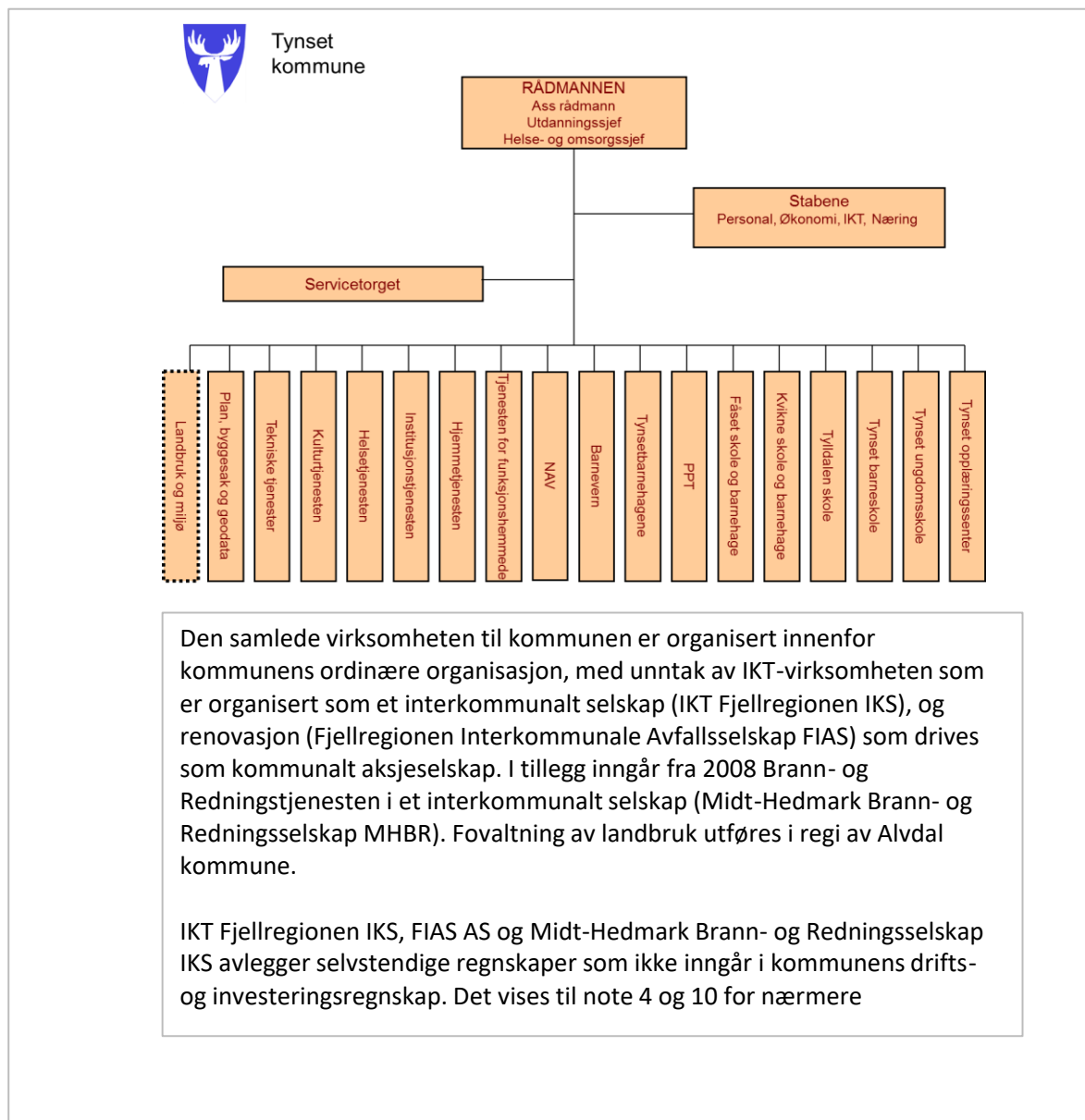

## Note 1 Endring i arbeidskapital

### Del 1 Endring i arbeidskapital bevilgningsregnskapet

<b>Anskaffelse av midler</b>		Regnskap 2018	Regnskap 2017
Inntekter driftsdel (kontoklasse 1)	SUM(600:670; 700:780;800:895)	-616.044.760,41	-591.572.719,33
Inntekter investeringsdel	SUM(600:670; 700:770;800:895)	-22.071.850,93	-9.431.033,36
Innbetalinger ved eksterne finanstransaksjoner	SUM(900:929)	-25.998.446,35	-50.321.490,14
<b>Sum</b>			
<b>anskaffelse av midler</b>		<b>-664.115.057,69</b>	<b>-651.325.242,83</b>
<b>Anvendelse av midler</b>			
Utgifter driftsdel (kontoklasse 1)	SUM(010:285;300: 480) -690	573.838.326,07	552.495.318,60
Utgifter investeringsdel (kontoklasse 0)	SUM(010:285;300: 480) -690	40.880.572,92	50.431.670,81
Utbetalinger ved eksterne finanstransaksjoner	SUM(500:529)	37.741.490,20	34.801.664,96
<b>Sum</b>			
<b>anvendelse av midler</b>		<b>652.460.389,19</b>	<b>637.728.654,37</b>
<i>Anskaffelse - anvendelse av midler</i>	<i>U=W</i>	-11.654.668,50	-13.596.588,46
Endring i ubrukte lånemidler	Bal: 2.91(Rt) - 2.91(Rt-1)	-5.252.514,80	18.238.224,67
<b>Endring i arbeidskapital</b>	<b>V</b>	<b>16.907.183,30</b>	<b>-4.641.636,21</b>

**Del 2 Endring i arbeidskapital balansen**

<b>Tekst</b>	<b>Konto</b>	<b>Regnskap 2018</b>	<b>Regnskap 2017</b>
Omløpsmidler	2.1		
Endring kortsiktige fordringer	2.13 - 2.17	1.253.716,49	-20.080.199,49
Endring aksjer og andeler	2.18	0,00	0,00
Premieavvik	2.19	3.486.558,00	-1.756.617,00
Endring sertifikater	2.12	0,00	0,00
Endring obligasjoner	2.11	0,00	0,00
Endring betalingsmidler	2.10	14.941.589,45	-1.548.013,54
<b>Endring omløpsmidler</b>		<b>19.681.863,94</b>	<b>-23.384.830,03</b>
Kortsiktig gjeld	2.3		
Endring kassekredittlån	2.31	0,00	0,00
Endring annen kortsiktig gjeld	2.32 - 2.38	2.774.680,29	-18.742.375,08
Premieavvik	2.39	0,00	0,00
<b>Endring arbeidskapital</b>		<b>16.907.183,65</b>	<b>-4.642.454,95</b>



## Note 2 Pensjon (F § 5 nr 2)

### Generelt om pensjonsordningene i kommunen

Kommunen har kollektive pensjonsforsikringer for sine ansatte i Kommunal Landspensjonskasse (KLP) og Statens pensjonskasse (SPK). Ordningen gir ved full opptjening en alderspensjon som sammen med folketrygdens ytelser utgjør en samlet bruttopensjon på 66% av pensjonsgrunnlaget. Framtidige ytelser innen pensjon blir utregnet ut fra tallet på opptjeningsår og lønnsnivået ved pensjonsalder. Ordningen sikrer en brutto uførepensjon på samme nivå som alderspensjonen, og omfatter i tillegg ektefelle- og barnpensjon.

Framtidige premier vil påvirkes av risikomessig over- eller underskudd på nåværende og tidligere ansatte både i kommunen og i andre kommuner som inngår i ordningen. Premien vil også være påvirket av avkastning, lønnsvekst og utvikling i folketrygdens grunnbeløp.

Ansatte som er i kommunens tjeneste ved fylte 62 år har også rett til avtalefestet pensjon (AFP) etter bestemte regler. AFP for 62-64 år er ikke fullt forsikringsmessig dekket, og det er heller ikke på annen måte samlet opp fond til dekning av framtidige AFP-pensjoner.

### Pensjonskostnaden i regnskapet

Pensjonskostnaden er hva som blir belastet i kommunens regnskap og budsjett, mens pensjonspremien er hva kommunene faktisk betaler til pensjonsforsikringsselskapene for dekning av fremtidige pensjonsforpliktelser. Dersom pensjonspremien er større enn pensjonskostnaden får vi et positivt premieavvik. Er pensjonspremien mindre enn pensjonskostnaden får vi et negativt avvik.

Den regnskapsmessige håndteringen av premieavvik finner vi i Regnskapsforskriften. Et positivt premieavvik skal føres til inntekt i årsregnskapet og bokføres under omløpsmidler som en kortsiktig fordring. Tilsvarende skal et negativt premieavvik utgiftsføres i årsregnskapet og bokføres som en kortsiktig gjeld. Premieavvik blir således en form for korreksjonspost til den betalte pensjonspremien slik at nettoen av disse to posteringene blir lik pensjonskostnaden.

Det er så opp til hver enkelt kommune å velge hvordan de vil håndtere elimineringen av premieavviket i regnskapet. De har valget mellom å hvert år avsette for full dekning av premieavviket eller å amortisere over 15 år (for premieavvik oppstått i perioden 2002 - 2010), 10 år (for premieavvik oppstått i perioden 2011 - 2014) og 7 år (for premieavvik oppstått i perioden 2014 og senere). Regnskapsføring av premieavvik og senere amortisering av dette framstår dermed som et unntak fra arbeidskapitalprinsippet og anordningsprinsippet.

Tynset kommune har valgt den siste metoden, med amortisering over hhv 15, 10 og 7 år.

PENSJONSORDNING	KLP	SPK	SUM	Arb.avg.
<b>PENSJONSKOSTNAD</b>				
Netto pensj.kostn (inkl.adm.) iht.aktuar	32.358.718	6.984.364	39.343.082	
- Årets pensjonspremie (jf aktuarberegn.)	40.713.106	6.857.194	47.570.300	
<b>=Årets premieavvik</b>	<b>-8.354.388</b>	<b>127.170</b>	<b>-8.227.218</b>	<b>-526.542</b>
Årets betalte pensjonspremie iht.regnsk.	40.716.106	6.984.364	47.700.470	
Årets premieavvik	-8.354.388	127.170	-8.227.218	-526.542
Res.ført amortisering av tidl.års premieavvik	5.240.787	-290.409	4.950.378	316.824
<b>= Pensjonskostnad i regnskapet</b>	<b>37.602.505</b>	<b>6.821.125</b>	<b>44.423.630</b>	<b>-209.718</b>

<b>PENSJONSORDNING</b>	<b>KLP</b>	<b>SPK</b>	<b>SUM</b>	<b>Arb.avg.</b>
<b>AKKUMULERT PREMIEAVVIK</b>				
Akkumulert 01.01.	-27.122.449	1.771.168	-25.351.281	
+/- Premieavvik for året	-8.354.388	127.170	-8.227.218	
Res.ført amortisering av tidl.års premieavvik	5.240.787	-290.409	4.950.378	
<b>= Akkumulert premieavvik 31.12. (*1)</b>	<b>-30.236.050</b>	<b>1.607.929</b>	<b>-28.628.121</b>	<b>-1.832.200</b>
Herav oppført under omløpsmidler:	-27.122.449	1.607.929	28.635.459	-1.832.200
Herav oppført under kortsiktig gjeld:			-	

<b>MIDLER OG FORPLIKTELSER</b>	<b>Pensj.-midler</b>	<b>Pensj.-forpl.</b>	<b>Pensj.-midler</b>	<b>Pensj.-forpl.</b>	<b>Pensj.-midler</b>	<b>Pensj.-forpl.</b>	<b>Netto forplikt.</b>
Iht regnskap pr 31.12.	600.946.716	-659.467.676	70.312.125	-99.890.194	671.258.841	-759.357.870	-88.099.029
Arbeidsg.avg.av nto pensj.forpl. 31.12. <sup>1)</sup>	-	-	-	-	-	-	-5.638.338

1) Arbeidsgiveravgift av netto pensjonsforpliktelse er også en langsiktig forpliktelse.

<b>FORUTSETNINGER</b>	<b>KLP</b>	<b>SPK</b>
Forventet avkastn.pensjonsmidler (§ 13-5 F)	4,50%	4,20%
Diskonteringsrente (§ 13-5 E)	4,00%	4,00%
Forventet årlig lønnsvekst (§ 13-5 B)	2,97%	2,97%
Forventet årlig G- og pensjonsreg. (§ 13-5 D)	2,97%	2,97%

<b>PREMIEFOND</b>
Innestående premiefond i KLP til dekning av kommende pensjonspremier
Premiefond avsettes av KLP gjennom året. Dette kan enten samles opp til en fondsbeholdning til senere betaling av premie, eller brukes løpende ved premiebetaling gjennom året.
Tynset kommune har valgt å bruke dette ved løpende betalinger, og har i 2018 brukt premiefond tilsvarende kr. 8.345.866

### Note 3 Kommunens Garantiansvar (F §5 nr. 3)

Gitt overfor - navn	Kreditor	Beløp 2018	Beløp 2017	Utløper
Lekestua barnehage	Husbanken	300.000	340.000	01.07.2026
Meskano AS 20030136	Kommunalbanken	725.550	857.450	28.02.2024
Meskano AS 20041011	Kommunalbanken	1.458.220	1.770.730	30.12.2025
Tynset Idrettsforening (TFR Nybygg)	KLP Kommunekreditt	3.621.727	3.800.403	03.03.2034
Norsk Spekematfestival AS	Tolga Os Sparebank	500.000	0	
Midtbygda vannverk	(Garanti for drift)	1.500.000	1.500.000	
Hedmark fylkeskommune	(Løyve lastebil teknisk)	75.000	75.000	
Hugudal Vannverk	(Garanti)	1.875.000	1.875.000	
		<b>10.055.497</b>	<b>10.218.583</b>	

Kommunen har i løpet av regnskapsåret ikke måttet innfri noen garantier.

### Note 4 Fordringer og gjeld til kommunale foretak og interkommunale sam.

Fordring/ gjeld til	Regnskap 2018
Alvdal kommune	-57.905
Tolga kommune	-18.843
Rendalen kommune	390.494
Folldal kommune	-708.878

### Note 5 Aksjer og andeler i varig eie (F §5 nr. 5)

Selskaps navn	Eierandel i selskapet	Balanseført 31.12.18	Balanseført 31.12.17
Nord-Østerdal Kraftlag	2274 aksjer	113.700	113.700
Studentersamfunnets hus	10 andeler	1.000	1.000
AL Biblioteksentralen	3 andeler	900	900
Alvdal Skurlag AL	171 andeler	17.100	17.100
Stiftelsen Fredheim verneheim	2 andeler	12.000	12.000
Haverslia borettslag		5.000	5.000
Kvikne utviklingslag	4 andeler	2.000	2.000
Kommunekraft AS	1 aksje	1.000	1.000
Alfarheim borettslag, innskudd		2.845.000	2.845.000
Alfarheim borettslag, andeler		1.100	1.100
Aksjer FIAS	950 aksjer	95.000	95.000
Norsk Skogindustri		1.453	1.453
Kvikne-Rennebu Kraftlag	160 andeler	16.000	16.000
Egenkapitalinnskudd KLP		17.489.575	15.795.060
Meskano AS	94%	495.000	495.000
Tekstilvask innlandet AS	1636 aksjer	0	62.818
Andel Midt-Hedmark Brann og Redn.	9,90%	840.000	840.000
Glommen skog		11.548	11.548
Frivilligsentralen, grunnkapital		100.000	100.000
Rørosregionen Næringshage AS	14,50%	50.000	50.000
Abakus	ca 91 aksjer, dvs 1/11av kap.	136.364	136.364
Norsk Spekematfestival AS		30.000	0
Tynset Arrangement	15 andeler	15.000	15.000
		<b>22.278.740</b>	<b>20.617.043</b>

Det har vært salg av aksjer i Tekstilvask Innlandet pålydende 7.836,- Kapitalkonto er derav belastet med tapsføring pålydende 54.982,-

**Note 6 Bruk og avsetning av fond (F § 5 nr. 6)**

<b>Samlede avsetninger og bruk av avsetninger i året</b>	<b>2018</b>	<b>2017</b>	
Avsetninger	41.784.767	44.670.767	
Bruk av avsetninger	-40.177.817	-30.983.526	
<b>Netto avsetninger</b>	<b>1.606.950</b>	<b>13.687.241</b>	

<b>Disposisjonsfond 2.56*</b>	<b>2018</b>	<b>2017</b>	<b>Økt beholdning</b>
Beholdning 01.01.	45.106.392	38.985.314	
Bruk av fondet i driftsregnskapet 1940*	-12.361.061	-14.798.122	
Bruk av fondet i investeringsregnskapet 0940*	0	0	
Avsetninger til fondet 1540*	17.382.763	20.919.200	
<b>Beholdning perodeslutt.</b>	<b>50.128.094</b>	<b>45.106.392</b>	<b>5.021.702</b>

<b>Bundne driftsfond 2.51* OG 252*</b>	<b>2018</b>	<b>2017</b>	<b>Økt beholdning</b>
Beholdning 01.01.	55.953.339	47.823.299	
Bruk av fondene i driftsregnskap 1950*	-10.860.616	-10.265.381	
Bruk av fondene i investeringsregnskapet	0	0	
Avsetninger til fondene 1550*	12.423.811	18.395.421	
Avsatt fra investeringsregnskapet - konto 05480	0	0	
<b>Beholdning perodeslutt.</b>	<b>57.516.534</b>	<b>55.953.339</b>	<b>1.563.195</b>

<b>Ubundne investeringsfond 2.53*</b>	<b>2018</b>	<b>2017</b>	<b>Red. beholdning</b>
Beholdning 01.01.	15.273.791	15.749.923	
Avsetninger til fondene 0548*	11.523.246	5.356.146	
Bruk av fondene 09480	-17.116.062	-5.832.278	
<b>Beholdning perodeslutt.</b>	<b>9.680.975</b>	<b>15.273.791</b>	<b>-5.592.816</b>

<b>Bundne investeringsfond 2.55*</b>	<b>2018</b>	<b>2017</b>	<b>Red. beholdning</b>
Beholdning 01.01.	1.499.039	1.586.784	
Avsetninger til fondene 05502	454.947	0	
Avsetning til fondene 15502		0	
Bruk av fondene 09580	159.922	-87.745	
<b>Beholdning perodeslutt.</b>	<b>2.113.908</b>	<b>1.499.039</b>	<b>614.869</b>

<b>SUM FOND</b>	<b>119.439.511</b>	<b>117.832.561</b>	<b>1.606.950</b>
-----------------	--------------------	--------------------	------------------

## NOTE 7 KAPITALKONTO

01.01.2018 Balanse UNDERSKUDD I KAPITAL	0	01.01.2018 Balanse KAPITAL	10.181.900
<b>Debetposterings i året:</b>		<b>Kreditposterings i året:</b>	
Salg av fast eiendom og anlegg	0	Aktivering av fast eiendom og anlegg	39.371.839
Nedskrivninger fast eiendom	0	Oppskrivning av fast eiendom	0
Avskrivning av fast eiendom og anlegg	16.240.442		0
Salg av utstyr, maskiner og transportmidler	0	Aktivering av utstyr, maskiner og transportmidler	719.948
Nedskrivning av utstyr, maskiner og transportmidler	0	Oppskrivning av utstyr, maskiner og transportmidler	0
Avskrivninger av utstyr, maskiner og transportmidler	714.974		0
Salg av aksjer og andeler	7.836 54.982	Kjøp av aksjer og andeler	1.724.515
Nedskrivning av aksjer og andeler	0	Oppskrivning av aksjer og andeler	0
Avdrag på formidlingslån/ startlån	1.336.093	Utlån formidlingslån/ startlån	4.900.000
Avdrag på sosiale lån	103.360	Utlån sosiale lån	114.653
Avdrag på utlånte egne midler	0	Utlån egne midler	0
Avskrivning sosiale utlån	0	Oppskrivning utlån	0
Avskrevet andre utlån	0	Mottatt avdrag på utlån	0
Bruk av midler fra eksterne lån	19.977.485	Avdrag på eksterne lån	20.805.083
Urealisert kurstap utenlandslån	0	Urelasert kursgevinst utenlandslån	0
UB Pensjonsforpliktelse (netto)	26.319.118	UB Pensjonsmidler (netto)	58.347.517
	2.049.818		0
Pensjonsforpliktelse	0	Estimatavvik pensjonsmidler	0
	66.804.108		125.983.555
31.12.17 BALANSE (KAPITAL)	0	31.12.17 BALANSE (UNDERSKUDD I KAPITAL)	69.361.346

## 8 INTERKOMMUNALT SAMARBEID Tynset kommune som vertskommune.

Tynset kommune er vertskommune for flere interkommunale samarbeid.  
Samtlige er organisert som vertskommunesamarbeid etter kommuneloven kap 5A.

PEDAGOGISK PSYKOLOGISK TJENESTE (PPT)		
<b>Innbetalt fra kommuner i 2018:</b>		
Os kommune	642.907	
Tolga kommune	669.003	
Alvdal kommune	1.152.962	
Folldal kommune	557.502	
Rendalen kommune	628.673	
Tynset kommune	2.441.148	
<b>SUM</b>	<b>6.092.195</b>	<b>0</b>
Netto kostnad til fordeling	7.615.244	
Andel Hedmark Fylkeskommune	-1.523.049	
<b>Netto til fordeling kommuner</b>	<b>6.092.195</b>	
<b>Merknad:</b> KOSTRA-fordeling er 20 % førskole, 70 % grunnskole og 10 % voksne. Fylkeskommunen innbetaler 20 % av netto kostnad. Øvrig utgift er fordelt mellom kommunene etter antall elever i grunnskolen pr. 01.01.18.		

LOGOPED		
<b>Innbetalt fra kommuner i 2017:</b>		
Os kommune	149.648	
Tolga kommune	120.043	
Alvdal kommune	187.369	
Folldal kommune	121.280	
Rendalen kommune	141.223	
Tynset kommune	433.253	
<b>SUM</b>	<b>1.152.816</b>	
Netto kostnad til fordeling	1.213.490	
Andel Hedmark Fylkeskommune	-60.674	
<b>Netto til fordeling kommuner</b>	<b>1.152.816</b>	
<b>Tilbakebetalt til deltakerkommuner</b>		<b>0</b>
<b>Merknad:</b> Hedmark fylkeskommune dekker 5 % av netto utgift. Øvrig kostnad er fordelt mellom deltakerkommunene etter folketall 01.01.18.		

### BARNEVERNSTJENESTEN

Det interkommunale samarbeidet innen barnevernstjenesten er delt opp i det felles administrative barnevernsarbeidet, og utgifter etter vedtak i og utenfor familie. Felles barnevernsarbeid er finansiert med et grunnbeløp på 20 % pr. kommune, resten etter folketall 01.01.18  
Utgifter ved vedtak spesifiseres og dekkes av hver enkelt kommune.

### INTERKOMMUNALT BARNEVERN

**Innbetalt fra kommuner i 2018:**

Tolga kommune	993.901
Alvdal kommune	1.387.056
Folldal kommune	1.001.123
Rendalen kommune	1.117.580
Tynset kommune	2.822.907
<b>SUM</b>	<b>7.322.567</b>

### INTERKOMMUNAL VOKSENOPPLÆRING

**Merknad:**

Ordningen finansieres ved at statstilskudd som tilfaller hver enkelt kommune overføres til vertskommunen. Dette avregnes ved årsslutt ut fra antall brukere hver enkelt kommune faktisk har hatt i løpet av året.  
Netto kostnad for samarbeidet avregnes ut fra antall brukere fratrukket et grunnbeløp på kr. 20.000 pr. kommune. Rest avsettes eller dekkes av bundet fond.

<b>Netto kostnad til fordeling</b>	<b>7.111.031</b>
<b>Avregning statstilskudd/kostnader 2018:</b>	
Tynset kommune	2.531.666
Alvdal kommune	2.252.428
Tolga kommune	1.247.750
Folldal kommune	1.079.187
<b>SUM</b>	<b>7.111.031</b>

### PLAN, BYGGESAK OG GEODATA

**Merknad:**

Enheten er et samarbeid mellom Tynset og Alvdal kommune. Fordelingen mellom kommunene er basert på medgått tid. Etter akonto innbetaling gjennom året avregnes ordningen etter medgått tid ut fra registrerte timer.  
Tynset kommune er vertskommune

### TTRAFO - TEATER FOR FJELLREGIONEN

**Merknad:**

Dette samarbeidet hvor Tynset kommune er vertskommune, dekkes i hovedsak av fylkeskommunen. Resten fordeles mellom deltakerkommunene ut fra folketall. Avregning på årsslutt gjøres mot fond.

Kommune	Sum kostnad	Innbetalt	Bruk fond
Hedmark fylkeskommune		1.498.000	
Os kommune		14.385	
Tolga kommune		11.788	
Alvdal kommune		16.683	
Folldal kommune		11.588	
Rendalen kommune		14.086	
Tynset kommune		37.762	
	<b>1.658.764</b>	<b>1.604.292</b>	<b>54.472</b>

### INTERKOMMUNAL AMK-/LEGEVAKTSENTRAL

**Merknad:**

Fordeles etter folketall 01.01.2018.

Kommuner	Sum kostnad
Tolga kommune	275.991
Alvdal kommune	430.780
Folldal kommune	283.633
Rendalen kommune	324.685
Stor-Elvdal kommune	442.509
Tynset kommune	996.091
	<u>2.753.689</u>

### INTERKOMMUNALT LEGEVAKTSAMARBEID

**Merknad:**

Fordeles etter folketall 01.01.2018

Kommuner	Sum kostnad
Tolga kommune	428.916
Alvdal kommune	669.475
Folldal kommune	433.336
Rendalen kommune	504.592
Tynset kommune	1.548.022
	<u>3.584.341</u>



## Interkommunalt samarbeid - andre vertskommuner

NORD-ØSTERDAL MUSIKER	
<b>Merknad:</b> Tolga kommune er vertskommune. Fordeles etter folketall.	
Kommune	Andel
Os kommune	17,1 %
Tolga kommune	14,3 %
Tynset kommune	47,8 %
Alvdal kommune	20,8 %
<b>Kostnad Tynset kommune</b>	<b>218.893</b>

LANDBRUKSADMINISTRASJON	
<b>Merknad:</b> Samarbeid mellom Alvdal, Folldal og Tynset kommuner. Alvdal kommune er vertskommune. Fordeles etter faktisk medgått tid.	
Kommune	Netto kostnad
Alvdal	2.044.987
<b>Tynset</b>	<b>2.683.567</b>
Folldal	177.884

ARBEIDSGIVERKONTROLLEN	
<b>Merknad:</b> Samarbeid mellom alle FARTT- og ROH-kommunene. Røros kommune er vertskommune. Fordeles etter folketall.	
Kommune	Netto kostnad
<b>Røros kommune</b>	<b>469.676</b>
Holtålen kommune	169.511
<b>Tynset kommune</b>	<b>464.705</b>
Tolga kommune	132.311
Alvdal kommune	202.154
Folldal kommune	131.731
Rendalen kommune	154.432
Os kommune	161.723
	1.886.243

## 9 ANLEGGSMIDLER

Kommunen følger inndelingen av anleggsmidler og avskrivningsplan i henhold til regnskapsforskriftens § 8 samt reglene for selvkostregnskap

Kommunen har følgende anleggsmiddelgrupper med tilhørende avskrivningsplan:

Anleggsm. gruppe	Avskrivn. plan	Eiendeler
Gruppe 1	5 år	EDB-utstyr, kontormaskiner og lignende
Gruppe 2	10 år	Anleggsmaskiner, maskiner, inventar og utstyr, verktøy og
Gruppe 3	20 år	Brannbiler, parkeringsplasser, trafikklys, tekniske anlegg (VAR) renseanlegg, pumpestasjoner, forbrenningsanlegg og lignende
Gruppe 4	40 år	Boliger, skoler, barnehager, idrettshaller, veier og ledningsnett og lignende
Gruppe 5	50 år	Forretningsbygg, lagerbygg, administrasjonsbygg, sykehjem og andre institusjoner, kulturbygg, brannstasjoner og lignende

Tekst	Gruppe 1	Gruppe 2	Gruppe 3	Gruppe 4	Gruppe 5	Tomter
Anskaffelseskost	2.919.067	12.492.850	72.156.147	306.890.630	398.070.630	15.767.420
Akkumulerte avskrivninger	2.876.419	6.021.146	30.989.975	100.188.180	118.364.583	
Tilgang i regnskapsåret		1.288.826	15.806.431	13.104.855	9.891.675	
Avgang i regnskapsåret*						
Avskrivninger i regnskapsår	42.648	1.049.494	1.710.702	6.213.437	7.961.412	
Nedskrivninger						
Reverserte nedskrivninger						
Bokført verdi 2017	42.647	6.768.963	41.246.380	209.212.798	279.706.229	15.767.420
Bokført verdi 2018	0	7.008.294	56.986.316	211.478.622	281.636.310	15.767.420

## 10 Langsiktig gjeld og avdrag

Navn	IB	Bevegelse	UB	Pål. renter 2018	Tilbfr. rent 2018	Renter 2018
HUSBANKEN STARTLÅN	-1.595.982	131.207	-1.464.775	680	-829	23.507
HUSBANKEN STARTLÅN	-1.592.637	93.491	-1.499.146	3.540	-4.208	23.575
HUSBANKEN STARTLÅN	-3.022.598	168.566	-2.854.032	1.327	-1.574	45.228
HUSBANKEN STARTLÅN	-2.212.500	112.500	-2.100.000	7.548	0	33.267
HUSBANKEN STARTLÅN	-1.139.393	71.213	-1.068.180	7.834	-9.211	16.545
HUSBANKEN STARTLÅN	-2.082.500	122.500	-1.960.000	11.887	-13.965	30.438
HUSBANKEN STARTLÅN	-2.775.000	150.000	-2.625.000	19.252	-22.435	40.475
HUSBANKEN STARTLÅN	-3.900.000	200.000	-3.700.000	8.749	-10.324	58.375
HUSBANKEN STARTLÅN	0	-4.000.000	-4.000.000	28.681	0	28.681
<b>Total Husbanken formidlin</b>	<b>-18.320.610</b>	<b>-2.950.523</b>	<b>-21.271.133</b>	<b>89.498</b>	<b>-62.546</b>	<b>300.091</b>
KBN	-100.000.000	0	-100.000.000	4.750	-8.278	1.657.649
KBN	-2.669.440	667.380	-2.002.060	1.255	-1.207	41.166
KBN	-11.454.200	881.080	-10.573.120	10.044	-7.735	183.473
KBN	-29.520.000	1.968.000	-27.552.000	83.253	-85.559	640.234
KBN	-30.296.200	1.594.540	-28.701.660	46.552	-38.597	501.446
KBN	-33.073.140	1.437.960	-31.635.180	273.733	-284.540	571.568
KBN	-32.944.410	1.401.890	-31.542.520	5.502	-4.310	514.908
KBN	-31.180.640	1.355.680	-29.824.960	144.154	-149.199	531.647
<b>Total Kommunalbanken</b>	<b>-271.138.030</b>	<b>9.306.530</b>	<b>-261.831.500</b>	<b>569.243</b>	<b>-579.425</b>	<b>4.642.091</b>
KLP KOMMUNEKREDITT AS	-6.608.386	1.321.374	-5.287.012	4.263	-4.241	114.772
KLP KOMMUNEKREDITT AS	-19.961.744	2.252.193	-18.630.962	17.881	-19.196	381.327
KLP KOMMUNEKREDITT AS	-40.542.068	921.411	-38.699.246	146.383	-151.649	723.976
KLP KOMMUNEKREDITT AS	-31.115.520	1.244.620	-29.870.900	103.818	-84.289	387.122
KLP KOMMUNEKREDITT AS	-29.010.272	1.611.682	-27.398.590	30.551	-31.475	514.063
KLP KOMMUNEKREDITT AS	-44.610.240	1.858.760	-42.751.480	199.594	-208.367	787.389
KLP KOMMUNEKREDITT AS	-22.635.000	905.400	-21.729.600	25.078	-26.143	344.028
KLP KOMMUNEKREDITT AS	0	-21.230.000	-21.230.000	38.666	0	38.666
<b>Total KLP</b>	<b>-194.483.230</b>	<b>-11.114.560</b>	<b>-205.597.790</b>	<b>566.234</b>	<b>-525.360</b>	<b>3.291.343</b>
HUSBANKEN EGEN INV.	-1.727.453	493.558	-1.233.895	434	-856	8.225
<b>Total Husbanken inv.lån</b>	<b>-1.727.453</b>	<b>493.558</b>	<b>-1.233.895</b>	<b>434</b>	<b>-856</b>	<b>8.225</b>
<b>T O T A L T</b>	<b>-485.669.323</b>	<b>-4.264.995</b>	<b>-489.934.318</b>	<b>1.225.409</b>	<b>-1.168.187</b>	<b>8.241.750</b>
TYLLDAL SOGNESK UTELEIEB	-500.000	0	-500.000			
<b>Total lånegjeld</b>	<b>-486.169.323</b>	<b>-4.264.995</b>	<b>-490.434.318</b>	<b>1.225.409</b>	<b>-1.168.187</b>	<b>8.241.750</b>

Minmumsavdrag

**Del 1**

Avdrag	Regnskap 2018	Regulert budsjett	Opprinnelig budsjett	Regnskap 2017
Betalt avdrag driftsregnskap	19.938.959,00	20.896.000,00	20.896.000,00	19.009.628,00
Beregnet minste lovlige avdrag	14.855.696,00			16.896.821,00
Differanse	5.083.263,00			2.112.807,00
Kommunen betaler mer enn lovens krav til minste avdrag.				

**Del 2**

Avdrag	Regnskap 2018	Regulert budsjett	Opprinnelig budsjett	Regnskap 2017
Betalte avdrag lån utlån i investering	866.124,00	1.578.000,00	1.578.000,00	1.215.288,00
Mottatte avdrag fra videreutlån og forskotteringer	1.336.093,55	1.578.000,00	1.578.000,00	1.127.543,00
Avsatte midler på bundet investeringsfond	454.947,00	0,00	0,00	72.177,00

**Note 11 YTELSER TIL KONTROLLUTVALG, REVISOR OG  
LEDENDE PERSONER**

	<b>2018</b>	<b>2017</b>
Ytelser til rådmann	1.018.500	974.333
Ytelser til gjeldende ordfører	860.800	829.266

**Utgifter til Kontroll og Tilsyn**

	<b>2018</b>	<b>2017</b>
Sekretariatstjenester Kontrollutvalg Fjell IKS	155.000	155.000
Konsulentstjenester Abakus AS	19.000	32.000
Forvaltningsrevisjon	190.000	157.000
Regnskapsrevisjon KPMG	209.250	152.813

**NOTE 11 FORDRINGER OG GJELD TIL KOMMUNALE FORETAK,  
BEDRIFTER OG SAMARBEID  
JFR KOMMUNELOVEN §§ 11 OG 27 (F § 5 nr. 4)**

Kommunal virksomhet:	31.12.2018		31.12.2017	
	Fordringer	Gjeld	Fordringer	Gjeld
	IKT Fjellregionen IKS	916.633	1.220	1.032.043
Midt-Hedmark Brann og Redningsselskap IKS	2.250	2.650.381	39.306	2.650.451
<b>SUM</b>	<b>918.883</b>	<b>2.651.601</b>	<b>1.071.349</b>	<b>2.650.451</b>

**NOTE 12 SALG AV FINANSIELLE ANLEGGSMIDLER (F § 5 nr. 8)**

Det har vært salg av aksjer i Tekstilvask Innlandet pålydende 7.836,- Kapitalkonto er derav belastet med tapsføring pålydende 54.982,-

**NOTE 13 STRYKNINGER**

	2018			2017
	Regnskap	Herav strøket	Budsjett	Regnskap
<b>Driftsregnskapet</b>				
Overføring fra drift til investering	0	0	0	0
Avsetninger til frie driftsfond	17.382.763	0	17.222.333	20.919.199
<b>Investeringsregnskapet</b>				
Budsj. Avsetn. Finansiert av inntekter i investeringsregnskapet	11.523.246	0	0	10.313.832

**Note 14 Årsverk**

Tekst	2018	2017	2016
Antall årsverk	543,2	535,3	530

**Note 15 Selvkostnote - etterkalkyle 2018**

<b>Samlet etterkalkyle 2018</b>					
Etterkalkylene for 2018 er basert på regnskap datert 11. februar 2019.					
Etterkalkyle selvkost 2018	Vann	Avløp	Renovasjon	Slam-tømming	Totalt
Gebyrinntekter	5 313 620	10 642 082	7 707 314	1 365 927	25 028 943
Øvrige driftsinntekter	1 420 783	89 927	1 084 566	-47 533	2 547 743
<b>Driftsinntekter</b>	<b>6 734 403</b>	<b>10 732 009</b>	<b>8 791 880</b>	<b>1 318 394</b>	<b>27 576 686</b>
Direkte driftsutgifter	5 092 718	7 703 432	8 323 956	902 994	22 023 100
Avskrivningskostnad	871 429	2 158 156	0	0	3 029 585
Kalkulatorisk rente (2,37 %)	517 354	1 307 615	0	0	1 824 969
Indirekte netto driftsutgifter	1 526 653	1 157 000	180 000	180 000	3 043 653
<b>Driftskostnader</b>	<b>8 008 153</b>	<b>12 326 203</b>	<b>8 503 956</b>	<b>1 082 994</b>	<b>29 921 306</b>
<b>Resultat</b>	<b>-1 273 750</b>	<b>-1 594 194</b>	<b>287 924</b>	<b>235 400</b>	<b>-2 344 620</b>
Kostnadsdekning i %	84,1 %	87,1 %	103,4 %	121,7 %	92,2 %
<b>Selvkostfond 01.01</b>	<b>4 077 702</b>	<b>1 658 015</b>	<b>595 241</b>	<b>2 201 122</b>	<b>8 532 080</b>
-/+ Bruk av/avsetning til selvkostfond	-1 273 750	-1 594 194	287 924	235 400	-2 344 620
+/- Kalkulert renteinntekt/-kostnad selvkostfond (2,37 %)	81 548	20 404	17 519	54 956	174 427
<b>Selvkostfond 31.12</b>	<b>2 885 499</b>	<b>84 225</b>	<b>900 684</b>	<b>2 491 478</b>	<b>6 361 886</b>

*Etterkalkylen for 2018 er utarbeidet i samarbeid med EnviDan Momentum AS som har mer enn 15 års erfaring med selvkostproblematikk og bred erfaring rundt alle problemstillinger knyttet til selvkost. Selvkostmodellen Momentum Selvkost Kommune benyttes av flere enn 280 norske kommuner.*





# Økonomiske oversikter

50 TYNSET KOMMUNE - 2018

Økonomisk oversikt - drift	Regnskap	Reg. budsjett	Oppr.budsjett	Regnskap i fjor
<b>Driftsinntekter</b>				
Brukerbetalinger	21.274.403,45	19.569.150,00	19.569.150,00	20.514.197,20
Andre salgs- og leieinntekter	53.979.564,31	52.643.217,00	52.643.217,00	50.365.354,57
Overføringer med krav til motytelse	145.856.331,18	104.742.405,89	104.742.405,89	137.636.433,13
Rammetilskudd	205.797.654,00	209.010.000,00	209.010.000,00	204.456.580,83
Andre statlige overføringer	24.826.364,00	21.400.000,00	21.400.000,00	24.314.634,00
Andre overføringer	7.223.424,12	3.050.000,00	3.050.000,00	1.930.539,54
Skatt på inntekt og formue	132.989.926,71	128.730.000,00	128.730.000,00	126.774.261,94
Eiendomsskatt	17.314.664,64	17.440.000,00	17.440.000,00	18.331.924,12
Andre direkte og indirekte skatter	6.782.428,00	3.500.000,00	3.500.000,00	7.248.794,00
<b>Sum driftsinntekter</b>	<b>616.044.760,41</b>	<b>560.084.772,89</b>	<b>560.084.772,89</b>	<b>591.572.719,33</b>
<b>Driftsutgifter</b>				
Lønnsutgifter	336.024.916,75	323.974.448,00	324.450.277,00	330.939.003,86
Sosiale utgifter	61.339.975,52	64.609.613,00	64.646.384,00	60.303.516,18
Kjøp av varer og tj som inngår i tj.produksjon	108.545.367,06	102.703.762,14	102.703.762,14	101.394.851,20
Kjøp av tjenester som erstatter tj.produksjon	58.881.971,04	57.780.430,28	57.780.430,28	56.347.888,17
Overføringer	28.672.163,76	14.301.731,00	14.301.731,00	29.584.513,48
Avskrivninger	18.780.383,35	19.095.313,00	4.957.000,00	16.925.620,00
Fordeelte utgifter	-19.626.068,06	-28.973.038,00	-28.973.038,00	-26.074.454,29
<b>Sum driftsutgifter</b>	<b>592.618.709,42</b>	<b>553.492.259,42</b>	<b>539.866.546,42</b>	<b>569.420.938,60</b>
<b>Brutto driftsresultat</b>	<b>23.426.050,99</b>	<b>6.592.513,47</b>	<b>20.218.226,47</b>	<b>22.151.780,73</b>
<b>Finansinntekter</b>				
Renteinntekter og utbytte	2.748.702,87	2.005.295,00	2.005.295,00	4.203.794,50
Gevinst på finansielle instrumenter (omløpsmidler)	0,00	0,00	0,00	0,00
Mottatte avdrag på utlån	103.360,00	30.000,00	30.000,00	116.927,54
<b>Sum eksterne finansinntekter</b>	<b>2.852.062,87</b>	<b>2.035.295,00</b>	<b>2.035.295,00</b>	<b>4.320.722,04</b>
<b>Finansutgifter</b>				
Renteutgifter og låneomkostninger	8.372.270,49	9.868.921,48	9.868.921,48	9.989.590,48
Tap på finansielle instrumenter (omløpsmidler)	0,00	0,00	0,00	0,00
Avdrag på lån	19.938.959,00	20.896.000,00	20.896.000,00	19.009.628,00
Utlån	114.653,00	90.000,00	90.000,00	238.438,19
<b>Sum eksterne finansutgifter</b>	<b>28.425.882,49</b>	<b>30.854.921,48</b>	<b>30.854.921,48</b>	<b>29.237.656,67</b>
<b>Resultat eksterne finanstransaksjoner</b>	<b>-25.573.819,62</b>	<b>-28.819.626,48</b>	<b>-28.819.626,48</b>	<b>-24.916.934,63</b>
Motpost avskrivninger	18.780.383,35	18.778.313,00	4.640.000,00	16.925.620,00
<b>Netto driftsresultat</b>	<b>16.632.614,72</b>	<b>-3.448.800,01</b>	<b>-3.961.400,01</b>	<b>14.160.466,10</b>
<b>Interne finanstransaksjoner</b>				
Bruk av tidligere års regnsk.m. mindreforbruk	2.724.333,06	2.724.333,00	0,00	2.814.984,69
Bruk av disposisjonsfond	12.361.060,59	19.521.600,00	19.521.600,00	14.798.121,84
Bruk av bundne fond	10.860.615,60	3.643.600,00	4.156.200,00	10.265.381,19
<b>Sum bruk av avsetninger</b>	<b>25.946.009,25</b>	<b>25.889.533,00</b>	<b>23.677.800,00</b>	<b>27.878.487,72</b>
Overført til investeringsregnskapet	0,00	0,00	0,00	0,00
Dekning av tidligere års regnsk.m. merforbruk	0,00	0,00	0,00	0,00
Avsatt til disposisjonsfond	17.382.763,06	17.222.333,00	14.498.000,00	20.919.199,69
Avsatt til bundne fond	12.423.811,39	5.218.400,00	5.218.400,00	18.395.421,07
<b>Sum avsetninger</b>	<b>29.806.574,45</b>	<b>22.440.733,00</b>	<b>19.716.400,00</b>	<b>39.314.620,76</b>
<b>Regnskapsmessig mer/mindreforbruk</b>	<b>12.772.049,52</b>	<b>-0,01</b>	<b>-0,01</b>	<b>2.724.333,06</b>



# Økonomiske oversikter

## 50 TYNSET KOMMUNE - 2018

### Økonomisk oversikt - investering

	Regnskap	Reg. budsjett	Oppr.budsjett	Regnskap i fjor
<b>Inntekter</b>				
Salg av driftsmidler og fast eiendom	2.058.905,00	0,00	0,00	541.061,00
Andre salgsinntekter	0,00	0,00	0,00	0,00
Overføringer med krav til motytelse	11.192.299,00	5.565.000,00	5.565.000,00	3.949.480,50
Kompensasjon for merverdiavgift	4.382.646,93	0,00	0,00	4.940.491,86
Statlige overføringer	4.438.000,00	0,00	0,00	0,00
Andre overføringer	0,00	0,00	0,00	0,00
Renteinntekter og utbytte	0,00	0,00	0,00	0,00
<b>Sum inntekter</b>	<b>22.071.850,93</b>	<b>5.565.000,00</b>	<b>5.565.000,00</b>	<b>9.431.033,36</b>
<b>Utgifter</b>				
Lønnsutgifter	0,00	0,00	0,00	0,00
Sosiale utgifter	0,00	0,00	0,00	0,00
Kjøp av varer og tj som inngår i tj.produksjon	34.684.976,18	63.358.750,00	60.858.750,00	42.329.319,51
Kjøp av tjenester som erstatter tj.produksjon	0,00	0,00	0,00	126.931,00
Overføringer	6.195.596,74	12.821.250,00	12.196.250,00	7.975.420,30
Renteutgifter og omkostninger	0,00	0,00	0,00	0,00
Fordelte utgifter	0,00	0,00	0,00	0,00
<b>Sum utgifter</b>	<b>40.880.572,92</b>	<b>76.180.000,00</b>	<b>73.055.000,00</b>	<b>50.431.670,81</b>
<b>Finansransaksjoner</b>				
Avdrag på lån	866.123,71	1.578.000,00	1.578.000,00	1.215.288,29
Utlån	4.900.000,00	4.000.000,00	4.000.000,00	2.775.000,00
Kjøp av aksjer og andeler	1.724.515,00	1.200.000,00	1.200.000,00	1.573.720,00
Dekning av tidligere års udekket	0,00	0,00	0,00	0,00
Avsatt til ubundne investeringsfond	11.523.246,14	0,00	0,00	5.356.146,35
Avsatt til bundne investeringsfond	454.946,97	0,00	0,00	72.177,05
<b>Sum finansieringstransaksjoner</b>	<b>19.468.831,82</b>	<b>6.778.000,00</b>	<b>6.778.000,00</b>	<b>10.992.331,69</b>
<b>Finansieringsbehov</b>	<b>38.277.553,81</b>	<b>77.393.000,00</b>	<b>74.268.000,00</b>	<b>51.992.969,14</b>
<b>Dekket slik:</b>				
Bruk av lån	19.977.485,20	59.971.000,00	56.846.000,00	44.873.225,05
Salg av aksjer og andeler	7.836,00	0,00	0,00	0,00
Mottatte avdrag på utlån	1.336.093,28	1.578.000,00	1.578.000,00	1.127.543,05
Overført fra driftsregnskapet	0,00	0,00	0,00	0,00
Bruk av tidligere års udisponert	0,00	0,00	0,00	0,00
Bruk av disposisjonsfond	0,00	0,00	0,00	0,00
Bruk av bundne driftsfond	0,00	0,00	0,00	0,00
Bruk av ubundne investeringsfond	17.116.061,62	15.844.000,00	15.844.000,00	5.832.278,75
Bruk av bundne investeringsfond	-159.922,29	0,00	0,00	159.922,29
<b>Sum finansiering</b>	<b>38.277.553,81</b>	<b>77.393.000,00</b>	<b>74.268.000,00</b>	<b>51.992.969,14</b>
<b>Udekket/udisponert</b>	<b>0,00</b>	<b>0,00</b>	<b>0,00</b>	<b>0,00</b>





50 TYNSET KOMMUNE - 2018

	Regnskap	Reg. budsjett	Oppr.budsjett	Regnskap i fjor
<b>Regnskapsskjema 1A - drift</b>				
Skatt på inntekt og formue	132.989.926,71	128.730.000,00	128.730.000,00	126.774.261,94
Ordinært rammetilskudd	205.797.654,00	209.010.000,00	209.010.000,00	204.456.580,83
Skatt på eiendom	17.314.664,64	17.440.000,00	17.440.000,00	18.331.924,12
Andre direkte eller indirekte skatter	6.782.428,00	3.500.000,00	3.500.000,00	7.248.794,00
Andre generelle statstilskudd	23.248.300,00	20.700.000,00	20.700.000,00	24.141.925,00
<b>Sum frie disponible inntekter</b>	<b>386.132.973,35</b>	<b>379.380.000,00</b>	<b>379.380.000,00</b>	<b>380.953.485,89</b>
Renteinntekter og utbytte	2.366.621,83	2.000.795,00	2.000.795,00	3.781.356,61
Gevinst finansielle instrumenter (omløpsmidler)	0,00	0,00	0,00	0,00
Renteutg.,provisjoner og andre fin.utg.	8.362.855,78	9.857.021,48	9.857.021,48	8.389.593,85
Tap finansielle instrumenter (omløpsmidler)	0,00	0,00	0,00	0,00
Avdrag på lån	19.938.959,00	20.896.000,00	20.896.000,00	19.009.628,00
<b>Netto finansinnt./utg.</b>	<b>-25.935.192,95</b>	<b>-28.752.226,48</b>	<b>-28.752.226,48</b>	<b>-23.617.865,24</b>
Til dekning av tidligere regnsk.m. merforbruk	0,00	0,00	0,00	0,00
Til ubundne avsetninger	17.382.763,06	17.222.333,00	14.498.000,00	20.919.199,69
Til bundne avsetninger	3.768.828,06	3.770.000,00	3.770.000,00	3.796.849,38
Bruk av tidligere regnsk.m. mindreforbruk	2.724.333,06	2.724.333,00	0,00	2.814.984,69
Bruk av ubundne avsetninger	0,00	5.000.000,00	5.000.000,00	0,00
Bruk av bundne avsetninger	0,00	0,00	0,00	0,00
<b>Netto avsetninger</b>	<b>-18.427.258,06</b>	<b>-13.268.000,00</b>	<b>-13.268.000,00</b>	<b>-21.901.064,38</b>
Overført til investeringsregnskapet	0,00	0,00	0,00	0,00
Til fordeling drift	341.770.522,34	337.359.773,52	337.359.773,52	335.434.556,27
Sum fordelt til drift (fra skjema 1B)	328.998.472,00	337.359.773,00	337.359.773,00	332.710.223,00
<b>Regnskapsmessig mer/mindreforbruk</b>	<b>12.772.049</b>	<b>0,00</b>	<b>0,00</b>	<b>2.724.333,27</b>



## 50 TYNSET KOMMUNE

<b>Skjema 1B</b>	<b>Regnskap 2018</b>	<b>Buds(end) 2018</b>	<b>Budsjett 2018</b>	<b>Regnskap 2017</b>
100 Politikk + diverse	4.237.983	4.456.000	4.456.000	4.155.117
120 Rådmann, stab og diverse	17.980.275	17.190.227	21.609.800	19.871.689
200 Grunnskolen generelt	6.839.496	7.009.223	6.993.000	6.804.842
211 Fåset skole og barnehage	9.354.805	9.299.994	9.204.000	9.114.806
212 Tyldalen skole	4.125.427	4.461.056	4.418.000	4.216.206
213 Tynset barneskole	30.025.186	30.175.750	29.755.000	27.004.159
215 Kvikne skole og barnehage	9.593.389	9.892.978	9.791.000	9.267.361
220 Tynset ungdomsskole	21.976.987	21.860.811	21.408.000	20.173.164
225 Tynset opplæringscenter	3.281.197	3.220.000	3.220.000	3.654.894
230 PP-Tjenesten	2.874.401	3.213.580	3.194.999	2.659.384
250 Tynset barnehage	37.889.054	38.834.163	38.240.000	35.619.132
300 Helsetjenesten	22.675.203	22.906.286	22.691.994	21.689.974
310 Helse og omsorg generelt	4.158.030	5.202.865	5.175.000	4.295.811
340 Barnevernstjenesten	20.816.953	20.886.722	7.076.141	8.414.192
345 Nav kommune	4.483.721	5.038.000	5.038.000	5.601.221
350 Tjenesten for funksjonshemmede	30.047.356	30.866.544	30.135.000	28.482.003
360 Hjemmetjenesten	40.775.811	40.862.783	39.865.000	40.171.191
370 Institusjonstjenesten	47.181.590	46.362.447	45.541.000	44.499.882
400 Kulturtjenesten	7.801.606	7.584.900	7.516.000	7.035.187
500 Kirke og trossamfunn	5.352.167	5.188.000	5.188.000	5.292.570
600 Tekniske tjenester	10.392.363	10.495.097	9.926.400	9.486.704
610 Bygningsdrift	32.207.016	33.063.676	21.570.320	32.002.152
611 Bygningsdrift	803.385	23.545	-1.815.720	993.965
650 Plan, byggesak og geodata	4.541.480	4.213.027	4.200.640	3.828.011
700 Landbruk, næring og friluft	2.873.779	2.930.413	2.910.200	2.792.992
<b>TOTALT</b>	<b>382.288.662</b>	<b>385.238.087</b>	<b>357.307.774</b>	<b>357.126.613</b>
<i>Ikke med i 1A eller totalsummen</i>				
8010 KONSESJONSKRAFT	-5.856.841	-2.867.000	-2.867.000	-1.632.698
8101 EIENDOMSSKATT	-148.865	0	0	0
8202 REF. KAPITALUTG. SYKEHJ/BOLIG	-1.538.366	-1.665.000	-1.665.000	-1.566.397
8203 REF. KAPITALUTG. SKOLELOKALER	-272.211	-703.000	-703.000	-473.562
8205 REF. KAPITALUTG. KIRKEBYGG	-38.896	0	0	-38.070
8301 SÆRTILSKUDD ENSLIGE MINDREÅRIGE	-14.919.900	-13.792.000	0	0
8400 KALKULATORISKE AVSKR. OG RENTER	-1.824.696	-1.596.000	-1.596.000	-412.565
8400 KALKULATORISKE AVSKR. OG RENTER	-16.955.414	-17.182.313	-3.044.000	-16.925.620
8501 BANKGEBYR	97.697	20.000	20.000	75.205
8700 PREMIEAVVIK PENSJON	-8.753.760	-15.180.000	-15.180.000	-3.068.193
8701 AMORT. TIDL. ÅRS PREMIEAVVIK	5.267.202	5.270.000	5.270.000	4.824.810
8710 BRUK AV PREMIEFOND KLP	-8.345.866	0	0	-5.095.085
Sum	-53.290.189			
<b>Overført til skjema 1A</b>	<b>328.998.472</b>	<b>337.539.773</b>	<b>337.539.773</b>	<b>332.710.523</b>



## 50 TYNSET KOMMUNE - 2018

	Regnskap	Reg. budsjett	Oppr.budsjett	Regnskap i fjor
<b>Regnskapsskjema 2A - investering</b>				
Investeringer i anleggsmidler	40.880.572,92	76.180.000,00	73.055.000,00	50.431.670,81
Utlån og forskutteringer	4.900.000,00	4.000.000,00	4.000.000,00	2.775.000,00
Kjøp av aksjer og andeler	1.724.515,00	1.200.000,00	1.200.000,00	1.573.720,00
Avdrag på lån	866.123,71	1.578.000,00	1.578.000,00	1.215.288,29
Dekning av tidligere års udekket	0,00	0,00	0,00	0,00
Avsetninger	11.978.193,11	0,00	0,00	5.428.323,40
<b>Årets finansieringsbehov</b>	<b>60.349.404,74</b>	<b>82.958.000,00</b>	<b>79.833.000,00</b>	<b>61.424.002,50</b>
<b>Finansiert slik:</b>				
Bruk av lånemidler	19.977.485,20	59.971.000,00	56.846.000,00	44.873.225,05
Inntekter fra salg av anleggsmidler	2.066.741,00	0,00	0,00	541.061,00
Tilskudd til investeringer	4.438.000,00	0,00	0,00	0,00
Kompensasjon for merverdiavgift	4.382.646,93	0,00	0,00	4.940.491,86
Mottatte avdrag på utlån og refusjoner	12.528.392,28	7.143.000,00	7.143.000,00	5.077.023,55
Andre inntekter	0,00	0,00	0,00	0,00
<b>Sum ekstern finansiering</b>	<b>43.393.265,41</b>	<b>67.114.000,00</b>	<b>63.989.000,00</b>	<b>55.431.801,46</b>
Overført fra driftsregnskapet	0,00	0,00	0,00	0,00
Bruk av tidligere års udisponert	0,00	0,00	0,00	0,00
Bruk av avsetninger	16.956.139,33	15.844.000,00	15.844.000,00	5.992.201,04
<b>Sum finansiering</b>	<b>60.349.404,74</b>	<b>82.958.000,00</b>	<b>79.833.000,00</b>	<b>61.424.002,50</b>
<b>Udekket/udisponert</b>	<b>0,00</b>	<b>0,00</b>	<b>0,00</b>	<b>0,00</b>



## 50 TYNSET KOMMUNE 2018

Regnskapsskjema 2B	Regnskap 2018	Buds(end) 2018	Budsjett 2018	Regnskap 2017
0120 FORNYING OG STYRKING AV BILPARK	397.875	400.000	400.000	0
0181 ENØK-TILTAK ADM.LOKALER	764.051	6.371.000	6.371.000	5.340.169
0183 FORNYING KOMMUNESTYRESAL	632.268	785.000	785.000	2.105.296
0186 FORNYING RÅDHUSET	98.833	100.000	100.000	152.385
0190 RÅDHUSET - OPPGRADERING AV HEIS	214.905	700.000	700.000	0
0206 UTBYGGING SKOLEOMRÅDET	45.867	0	0	0
0207 SYKKELPARKERING	264.173	300.000	300.000	802.488
0215 TYNSET BARNESKOLE LEKEPARK	0	0	0	-2.114
0218 KVIKNE SKOLE - BALLBINGE	0	0	0	598.175
0220 TYNSET UNGDOMSSKOLE	0	0	0	42.131
0224 TYNSET US AKTIVITETSPARK	0	0	0	18.614
0225 TYNSET US TUFTEPARK	0	0	0	118.062
0227 TYNSET US/BS BULDREVEGG	53.008	50.000	50.000	64.595
0228 KUNSTGRESSBANE	205.830	0	0	920.548
0229 TY/TB PARKERING	0	0	0	5.911
0255 NYE TRONSTUA BARNEHAGE	44.870	0	0	3.108.341
0257 TRONSTUA/ SKOGLY "PARKOMRÅDE"	0	100.000	100.000	0
0258 SKOGSTUA BARNEHAGE - TILBYGG/OMBY	0	0	0	173.513
0290 SVØMMEHALLEN	0	0	0	15.730
0291 TAK SVØMMEHALLEN	0	0	0	442.745
0292 SVØMMEHALLEN - OPPRUSTING	54.300	1.250.000	1.250.000	0
0300 LEGEKONTOR - UTREDNING LOKALER	165.921	200.000	200.000	0
0351 OMSORGSBOLIGER TFF	0	0	0	331.213
0352 LITUN SENTER, OMBYGGING	0	0	0	339.774
0353 OMBYGGING BOFELLESKAP TFF	0	0	0	183.480
0354 VA-STOL, TFF	0	0	0	81.445
0356 LITUN BASSENG OG GARDEROBE	516.590	17.000.000	13.875.000	652.322
0357 SYKKELSKUR/BOD OLAF RØSTSGATE 31	42.825	130.000	130.000	0
0361 OMBYGGING FURUMOEN	125.191	230.000	230.000	4.903.914
0362 ENAN - BRANNVARSLINGSANLEGG	342.296	2.000.000	2.000.000	634.320
0364 FURUMOEN - BRANNVARSLINGSANLEGG	0	0	0	453.463
0366 UTFASING ANALOG TRYGGHETSALARM	634.984	3.150.000	3.150.000	0
0373 TJØNNMOSENTERET - OMBYGGING	0	0	0	22.100
0374 TJØNNMOKAFEEN	229.891	0	0	147.849
0375 TJØNNMOSENTERET ALT. OPPVARMING	227.740	310.000	310.000	131.494
0376 KONGSHEIM	0	0	0	102.206
0377 TJØNNMOSENTERET - FRYSMASKIN/PRO	160.265	400.000	400.000	0
0470 TILFØRSELSLØYPE	1.500.000	1.500.000	1.500.000	300.000
0480 KULTURHUSET	1.611.145	1.594.000	1.594.000	396.377
0481 BIBLIOTEKET - FORNYING	153.986	200.000	200.000	0
0482 BIBLIOTEKET - LYDDEMPING	0	210.000	210.000	0
0503 KVIKNE KIRKE, RESTAURERING	333.651	4.106.000	4.106.000	1.634.928
0505 TYNSET KIRKE - ELFORSYNING OVNER	28.260	864.000	864.000	0
0509 TYNSET KIRKE - NYTT ORGEL	0	0	0	1.100.000
0600 UTBYGGINGSOMRÅDER BOLIGER	48.641	0	0	49.500
0601 UTBYGGINGSOMRÅDE INDUSTRI	0	3.000.000	3.000.000	4.050
0602 UMLEIEBOLIGER	85.611	4.750.000	4.750.000	12.853.005
0603 KJØP AV BOLIGER	2.461.252	0	0	0
0605 GEOVEKSTPROSJEKT NORD-ØSTERDAL	119.765	135.000	135.000	126.931
0612 BRØYTEUTSTYR	202.308	165.000	165.000	0
0615 BRANNGARASJE	15.356.848	15.700.000	15.700.000	673.153
0621 VANNLEDNINGER	640.440	0	0	601.896
0622 DUBLERING VANNLEDN FRA HØYDEBASS	632.070	500.000	500.000	89.160
0623 VANNLEDNINGER FYLKESVEI 30	0	0	0	139.076
0626 SAVALEN VANNVERK	60.558	0	0	0
0630 AVLØPSLEDNINGER	223.222	1.500.000	1.500.000	330.777



## 50 TYNSET KOMMUNE 2018

	<b>Regnskap 2018</b>	<b>Buds(end) 2018</b>	<b>Budsjett 2018</b>	<b>Regnskap 2017</b>
0632 UTBYGGING AVLØP BYGDA	0	5.300.000	5.300.000	70.715
0635 RENSEANLEGG SENTRUM	449.583	0	0	45.997
0639 AVLØPSLEDNINGER FYLKESVEI30	0	0	0	80.000
0640 NABBEN HYTTEFELT VANN	2.958.684	0	0	0
0642 KVIKNEDØLSÅSEN VANN	615.394	0	0	0
0643 KLEVAN VANN	1.318.076	0	0	0
0650 NABBEN HYTTEFELT AVLØP	2.155.263	0	0	0
0652 KVIKNEDØLSÅSEN AVLØP	525.707	0	0	0
0653 KLEVAN AVLØP	1.339.566	0	0	0
0659 UTBYGGING VA NYTT NÆRINGSOMRÅDE	0	1.100.000	1.100.000	0
0665 OPPRUSTING KOMMUNALE VEIER	474.848	450.000	450.000	298.379
0667 AREAL ARKIVTOMT	0	0	0	5.877.941
0668 GATELYS	428.120	0	0	0
0669 UTBYGGING KOMMUNALE VEIER	0	0	0	25.094
0670 TØMMESTASJON BOBILER	302.157	300.000	300.000	0
0672 RUNDKJØRING DOMUS	175.717	100.000	100.000	0
0673 GATELYS BRUBAKKEN	502.526	200.000	200.000	0
0674 GATELYS LIAVEIEN	370.475	650.000	650.000	0
0675 UTSKIFTNING ARMATUR HAVERSLIA	0	380.000	380.000	0
0682 LILLEBEKKMOEN VANN	230.082	0	0	0
0683 LILLEBEKKMOEN AVLØP	332.037	0	0	0
0685 KRULLHAUGEN VANN	0	0	0	74.677
0686 KRULLHAUGEN AVLØP	0	0	0	94.583
0687 KRULLHAUGEN VEI	0	0	0	439.518
0690 JØRGENSMOEN VANN	0	0	0	871.776
0691 JØRGENSMOEN AVLØP	0	0	0	939.842
0692 JØRGENSMOEN VEI/GATELYS	22.900	0	0	1.330.823
0731 HOLMEN FARTT OMBYGGING	0	0	0	1.170
0732 HOLMEN VOKSEOPPLÆRING OMBYGGI	0	0	0	59.265
0740 GRUNNEIENDOMMER	0	0	0	32.870
<b>TOTALT</b>	<b>40.880.573</b>	<b>76.180.000</b>	<b>73.055.000</b>	<b>50.431.671</b>



## 50 TYNSET KOMMUNE 2018

	Regnskap 2018	Buds(end) 2018	Budsjett 2018	Regnskap 2017
<b>Virksomhet: 100 Politikk + diverse</b>				
1000 KOMMUNESTYRE OG FORMANNSKAP	2.965.245	3.035.400	3.035.400	3.010.059
1010 DIVERSE RÅD OG UTVALG	37.756	48.600	48.600	25.933
1020 ELDRERÅDET	63.737	83.100	83.100	81.577
1021 DE UNGES RÅD	0	13.000	13.000	4.279
1022 INTERNASJONALT RÅD	0	7.000	7.000	1.196
1025 RÅD FOR LIKESTILLING FOR FUNKSJON	0	33.300	33.300	0
1040 TAKST/OVERTAKSTNEMND EIEND.SK	54.286	60.600	60.600	6.986
1060 REGIONRÅDET	281.065	280.000	280.000	0
1070 TILSKUDD POLITISKE PARTIER	100.001	100.000	100.000	100.001
1080 STORTINGS- OG KOMMUNEVALG	0	0	0	309.928
1100 KONTROLL OG TILSYN	735.894	795.000	795.000	615.158
<b>Sum virksomhet: 100 Politikk + diverse</b>	<b>4.237.983</b>	<b>4.456.000</b>	<b>4.456.000</b>	<b>4.155.117</b>
<b>Virksomhet: 120 Rådmann, stab og diverse</b>				
1200 SENTRALADMINISTRASJONEN	8.879.523	7.721.200	7.721.200	8.550.669
1210 BEREDSKAP	-17.061	13.300	13.300	20.154
1300 FORSIKRING OG KONTINGENTER	735.274	758.500	758.500	739.039
1310 KONTINGENT LVK	68.229	81.500	81.500	68.583
1320 IKT	281.624	289.534	221.500	186.909
1330 EKSTERNE IKT TJENESTER	3.343.500	3.475.770	6.245.000	5.807.184
1350 LÆRLINGER	0	-50.477	1.667.900	0
1400 PERSONALTILTAK	1.778.708	1.599.000	1.599.000	1.368.142
1405 TYNSET FRIVILLIGSENTRAL	653.735	644.900	644.900	612.844
1500 SERVICETORGET	2.181.099	2.487.000	2.487.000	2.268.944
1510 INFORMASJON	173.797	170.000	170.000	293.315
1520 TURISTINFORMASJON	-0	0	0	0
1920 OPPREISNINGSDORDNING	-0	0	0	0
3401 FOREBYGGENDE EDRUSKAPSVERN	-98.153	0	0	-44.093
<b>Sum virksomhet: 120 Rådmann, stab og diverse</b>	<b>17.980.275</b>	<b>17.190.227</b>	<b>21.609.800</b>	<b>19.871.689</b>
<b>Virksomhet: 200 Grunnskolen generelt</b>				
2000 SKOLEADMINISTRASJON	1.259.736	1.336.083	1.324.100	1.202.196
2010 GRUNNSKOLEN GENERELT	2.483.362	2.341.140	2.336.900	2.424.709
2020 GRUNNSKOLEN, SKYSS	3.096.398	3.332.000	3.332.000	3.177.937
<b>Sum virksomhet: 200 Grunnskolen generelt</b>	<b>6.839.496</b>	<b>7.009.223</b>	<b>6.993.000</b>	<b>6.804.842</b>
<b>Virksomhet: 211 Fåset skole og barnehage</b>				
2110 FÅSET SKOLE	7.080.955	7.106.590	7.040.800	7.064.101
2400 SFO FÅSET BARNESKOLE	117.590	131.744	126.400	112.737
2550 FÅSET BARNEHAGE	2.156.261	2.061.660	2.036.800	1.926.814
2551 FÅSET BARNEHAGE, DIPILLEN	0	0	0	11.154
<b>Sum virksomhet: 211 Fåset skole og barnehage</b>	<b>9.354.805</b>	<b>9.299.994</b>	<b>9.204.000</b>	<b>9.114.806</b>
<b>Virksomhet: 212 Tyllidalen skole</b>				
2120 TYLLDALEN SKOLE	3.950.336	4.240.168	4.199.900	4.036.809
2410 SFO TYLLDALEN BARNESKOLE	175.091	220.888	218.100	179.398
<b>Sum virksomhet: 212 Tyllidalen skole</b>	<b>4.125.427</b>	<b>4.461.056</b>	<b>4.418.000</b>	<b>4.216.206</b>
<b>Virksomhet: 213 Tynset barneskole</b>				
2130 TYNSET BARNESKOLE	28.007.354	28.781.369	28.398.200	25.811.677
2180 SPES.PED OPPLÆRINGSSENTERET	1.864.333	1.754.451	1.732.400	1.310.585
2420 SFO TYNSET BARNESKOLE	55.324	-360.840	-375.600	-148.305
2800 TYNSET OPPL.SENTER SPES. PED	98.176	770	0	30.202
<b>Sum virksomhet: 213 Tynset barneskole</b>	<b>30.025.186</b>	<b>30.175.750</b>	<b>29.755.000</b>	<b>27.004.159</b>



## 50 TYNSET KOMMUNE 2018

	Regnskap 2018	Buds(end) 2018	Budsjett 2018	Regnskap 2017
<b>Virksomhet: 215 Kvikne skole og barnehage</b>				
2150 KVIKNE SKOLE	7.596.729	7.785.573	7.708.200	7.318.154
2430 SFO KVIKNE BARNESKOLE	55.345	127.210	125.200	40.570
2520 KVIKNE BARNEHAGE	1.941.315	1.980.195	1.957.600	1.908.636
<b>Sum virksomhet: 215 Kvikne skole og barnehag</b>	<b>9.593.389</b>	<b>9.892.978</b>	<b>9.791.000</b>	<b>9.267.361</b>
<b>Virksomhet: 220 Tynset ungdomsskole</b>				
2200 TYNSET UNGDOMSSKOLE	21.976.987	21.860.811	21.408.000	20.173.164
<b>Sum virksomhet: 220 Tynset ungdomsskole</b>	<b>21.976.987</b>	<b>21.860.811</b>	<b>21.408.000</b>	<b>20.173.164</b>
<b>Virksomhet: 225 Tynset opplæringscenter</b>				
2811 TYNSET OPPL.SENTER INNFØRINGSKLA	1.236.901	963.328	963.328	1.312.507
2812 KOORDINERING FLYKTNINGEBOSETTIN	1.703.509	1.943.472	1.943.472	1.259.133
2813 TILSKUDDSDORDN. RESSURSKREVENDE	206	0	0	0
3430 INTRODUKSJONSORDNINGEN	59.530	0	0	825.746
3431 KAFEDRIFT HOLMEN	281.051	313.200	313.200	257.508
<b>Sum virksomhet: 225 Tynset opplæringscenter</b>	<b>3.281.197</b>	<b>3.220.000</b>	<b>3.220.000</b>	<b>3.654.894</b>
<b>Virksomhet: 230 PP-Tjenesten</b>				
2300 PP-TJENESTEN	-0	18.581	0	0
2360 LOGOPED	0	0	0	0
2390 PPT FØRSKOLE TYNSET	488.231	531.585	531.585	462.307
2391 PPT GRUNNSKOLE TYNSET	1.708.803	1.860.547	1.860.547	1.636.654
2392 PPT VOKSNE TYNSET	244.114	265.792	265.792	231.153
2396 LOGOPED TYNSET	433.253	537.075	537.075	329.270
<b>Sum virksomhet: 230 PP-Tjenesten</b>	<b>2.874.401</b>	<b>3.213.580</b>	<b>3.194.999</b>	<b>2.659.384</b>
<b>Virksomhet: 250 Tynset barnehage</b>				
2500 BARNEHAGEADMINISTRASJON	1.521.760	1.426.826	1.414.500	1.384.614
2501 STYRKET TILBUD FØRSKOLEBARN	4.605.485	4.384.632	4.337.700	4.602.341
2502 BARNEHAGER GENERELT	460.263	550.840	548.000	631.267
2510 HAVERSLIA BARNEHAGE	6.547.077	7.177.438	7.029.490	6.471.632
2530 SKOGSTUA BARNEHAGE	6.811.030	7.369.608	7.129.730	6.248.920
2540 TRONSTUA BARNEHAGER	8.911.389	8.984.768	8.840.530	8.399.820
2580 PRIVATE BARNEHAGER	9.032.052	8.940.050	8.940.050	7.880.538
<b>Sum virksomhet: 250 Tynset barnehage</b>	<b>37.889.054</b>	<b>38.834.163</b>	<b>38.240.000</b>	<b>35.619.132</b>
<b>Virksomhet: 300 Helsetjenesten</b>				
3000 ADMINISTRASJON	1.181.470	1.247.230	1.234.899	1.286.311
3100 FASTLEGETJENESTEN	993.314	893.478	857.701	765.768
3103 INTERKOMMUNAL AMK/LV-SENTRAL	0	3	3	0
3104 KOMMUNAL LEGETJENESTE	5.749.625	6.369.404	6.316.279	5.728.214
3110 LEGEVAKTSAMARB TY-TO-AL-FO-RE	-0	-4.009	-4.009	0
3111 AKUTTMEDISIN LEGEVAKT	0	0	0	-17.000
3112 ANDEL LEGEVAKT TYNSET	1.548.022	1.527.621	1.527.621	1.292.761
3113 ANDEL AMK/LV-SENTRAL TYNSET	998.847	962.600	962.600	1.056.230
3200 HELSESTASJONS-/SKOLEHELSETJ.	3.596.179	3.599.504	3.566.300	3.128.844
3203 HELSEOPPLYSNINGSUTVALGET	0	5.000	5.000	0
3210 STYRKING AV HELSESTASJON	0	0	0	-532
3220 FYSIOTERAPITJENESTEN	2.386.263	2.494.416	2.490.400	2.449.408
3235 IK PSYKOLOG TYNSET	27.890	0	0	0
3300 ERGOTERAPITJENESTEN	1.315.603	1.264.724	1.236.800	1.201.658
3301 PSYKIATRI- OG RUSTJENESTEN	2.784.420	2.586.479	2.559.900	2.662.201
3302 SERVICE TEKNISKE HJELPEMIDLER	235.691	235.169	233.500	221.545
3303 DAGSENTER	1.558.547	1.695.267	1.675.600	1.633.944
3311 STØTTEKONTAKT VOKSNE	299.333	175.000	175.000	280.621



## 50 TYNSET KOMMUNE 2018

	Regnskap 2018	Buds(end) 2018	Budsjett 2018	Regnskap 2017
3312 FOREBYGGENDE RUSARBEID	0	-145.600	-145.600	0
<b>Sum virksomhet: 300 Helsetjenesten</b>	<b>22.675.203</b>	<b>22.906.286</b>	<b>22.691.994</b>	<b>21.689.974</b>
<b>Virksomhet: 310 Helse og omsorg generelt</b>				
3010 HELSE OG OMSORG GENERELT	997.571	1.531.582	1.522.100	943.205
3013 FELLEFSUNKSJONER HELSE OG OMSO	758.351	971.679	961.971	859.343
3015 KOMMUNALE AKUTTDØGNPLASSER	879.180	880.000	880.000	852.720
3080 VEDTAKSKONTORET	883.372	1.169.604	1.160.929	1.035.827
3101 MILJØRETTET HELSEVERN	639.555	650.000	650.000	604.716
<b>Sum virksomhet: 310 Helse og omsorg generelt</b>	<b>4.158.030</b>	<b>5.202.865</b>	<b>5.175.000</b>	<b>4.295.811</b>
<b>Virksomhet: 340 Barnevernstjenesten</b>				
3403 BARNEVERN TJENESTE	-0	18.581	0	0
3404 BARNEVERN TILT. I FAM. TYNSET	1.168.464	877.400	877.400	1.616.675
3405 BARNEVERN TILT. UTENOM FAM.TYNS	5.694.811	2.986.900	2.986.900	3.917.218
3428 ANDEL KRISESENTER	412.149	412.149	412.149	402.053
3429 BARNEVERN TJENESTE TYNSET	2.829.832	2.799.692	2.799.692	2.478.246
3450 BOFELLESKAPET BEKKMOEN 1	10.711.697	13.792.000	0	0
<b>Sum virksomhet: 340 Barnevernstjenesten</b>	<b>20.816.953</b>	<b>20.886.722</b>	<b>7.076.141</b>	<b>8.414.192</b>
<b>Virksomhet: 345 Nav kommune</b>				
3400 SOSIALE TJENESTER	3.258	0	2.213.000	1.869.395
3407 SOSIALHJELP	0	0	2.110.000	3.002.101
3440 KVALIFISERINGSORDNINGEN	222.829	520.000	520.000	421.861
3442 ETABLERING	161.941	195.000	195.000	307.865
3480 SOSIAL TJENESTE - NAV	0	2.213.000	0	0
3481 NAV ANDEL TYNSET	1.884.330	0	0	0
3486 SOSIALHJELP TYNSET	2.211.363	2.110.000	0	0
<b>Sum virksomhet: 345 Nav kommune</b>	<b>4.483.721</b>	<b>5.038.000</b>	<b>5.038.000</b>	<b>5.601.221</b>
<b>Virksomhet: 350 Tjenesten for funksjonshemm</b>				
3500 PRAKTISK BISTAND, HJELP I BOLIG	-13.067.278	-5.525.483	-5.822.700	-11.729.057
3502 DAGSENTER LITUN	24.524	0	0	-28.377
3503 STØTTEKONTAKT FUNKSJONSHEMMEDE	151.504	246.102	244.700	155.459
3504 ARBEID FOR FUNKSJONSHEMMEDE	1.051.891	1.100.000	1.100.000	1.006.724
3507 AKTIVISERING PSYKIATRI	0	36.200	36.200	0
3510 AVLASTNINGA	6.071.860	5.244.104	5.180.100	5.514.095
3520 LITUN SENNER	3.050.514	4.226.215	4.193.700	2.787.743
3540 HÅRRÅVEIEN	4.551.444	5.151.508	5.105.900	4.892.498
3550 OR 32/GAMMELVEIEN	12.384.013	9.055.086	8.930.300	11.218.572
3560 OR 25/27	15.828.885	11.332.812	11.166.800	14.664.346
<b>Sum virksomhet: 350 Tjenesten for funksjonshe</b>	<b>30.047.356</b>	<b>30.866.544</b>	<b>30.135.000</b>	<b>28.482.003</b>
<b>Virksomhet: 360 Hjemmetjenesten</b>				
3406 OMSORGLØNN	484.527	595.300	595.300	490.538
3600 HJEMMEBASERT OMSORG	1.641.812	2.509.314	1.831.400	2.293.657
3604 BRUKERSTYRT PERSONL.ASSISTANSE	2.965.383	3.268.895	3.239.500	2.095.999
3610 ENAN TRYGDESENTER	6.642.741	5.758.969	5.692.700	5.887.217
3620 FURUMOEN PENSJONÆRHJEM	7.967.390	7.804.781	7.717.500	7.913.776
3630 PRAKTISK BISTAND	403.334	720.246	707.700	723.078
3640 BOLIGENE TJØNNMOSENTERET	7.355.758	7.699.560	7.611.300	9.227.659
3650 UTEGRUPPA	13.314.867	12.505.719	12.469.600	11.539.267
<b>Sum virksomhet: 360 Hjemmetjenesten</b>	<b>40.775.811</b>	<b>40.862.783</b>	<b>39.865.000</b>	<b>40.171.191</b>
<b>Virksomhet: 370 Institusjonstjenesten</b>				
3012 UTSKRIVNINGSKLARE PASIENTER	150.529	100.000	100.000	89.026





## 50 TYNSET KOMMUNE 2018

	<b>Regnskap 2018</b>	<b>Buds(end) 2018</b>	<b>Budsjett 2018</b>	<b>Regnskap 2017</b>
3304 KORTTIDSAVDELING KONGSHEIM	9.479.441	9.347.242	9.242.100	9.292.592
3700 PLEIE, OMSORG, HJELP I INSTITUSJ	3.933.337	3.573.149	3.540.500	2.828.221
3701 SKJERMET AVDELING	17.905.032	17.501.099	17.289.000	15.942.307
3702 LANGTIDSAVDELING	12.083.384	11.833.006	11.540.400	13.214.420
3704 KJØKKENTJENESTEN	3.629.868	4.007.951	3.829.000	3.133.318
<b>Sum virksomhet: 370 Institusjonstjenesten</b>	<b>47.181.590</b>	<b>46.362.447</b>	<b>45.541.000</b>	<b>44.499.882</b>

### **Virksomhet: 400 Kulturtjenesten**

4000 ADMINISTRASJON KULTUR	916.485	930.601	922.000	1.180.614
4100 BIBLIOTEK	2.076.252	2.161.525	2.145.300	2.014.769
4220 RAMSMOEN MUSEUMSSENTER	140.785	139.500	139.500	139.600
4300 TYNSET KINO	795.362	490.225	480.800	294.793
4400 NORD-ØSTERDAL MUSIKER	218.893	230.000	230.000	208.550
4412 TILSKUDD TEATER FJELLREGIONEN	35.245	37.800	37.800	37.100
4500 KULTURSKOLEN	2.333.925	2.242.303	2.213.000	2.246.437
4600 IDRETT	335.540	296.400	296.400	339.685
4700 MILJØARBEIDER/ UNGDOM	235.449	304.600	304.600	26.107
4720 BROBYGGEREN	0	0	0	13.230
4800 KULTURHUSET	652.031	647.646	642.300	424.577
4801 GALLERI ELGEN	-39.503	4.300	4.300	-13.250
4802 KULTURHUSJUBILEUM	-49	0	0	0
4805 TALENTSTIPENDE	0	20.000	20.000	20.000
4806 KULTURPRIS	20.000	0	0	20.000
4900 AKTIVITETSKORT	81.192	80.000	80.000	82.974
<b>Sum virksomhet: 400 Kulturtjenesten</b>	<b>7.801.606</b>	<b>7.584.900</b>	<b>7.516.000</b>	<b>7.035.187</b>

### **Virksomhet: 500 Kirke og trossamfunn**

5000 DEN NORSKE KIRKE	4.885.000	4.885.000	4.885.000	4.861.000
5500 TILSKUDD TROSSAMFUNN	467.167	303.000	303.000	431.570
<b>Sum virksomhet: 500 Kirke og trossamfunn</b>	<b>5.352.167</b>	<b>5.188.000</b>	<b>5.188.000</b>	<b>5.292.570</b>

### **Virksomhet: 600 Tekniske tjenester**

1301 ANSVARFORSIKRINGER	-116.283	100.000	100.000	-136.323
6011 EIENDOMSFORVALTNING	1.585.185	933.271	920.600	953.644
6026 BOSTØTTE	0	0	0	49
6070 PARKER OG GRØNTAREALER	255.485	408.300	408.300	323.697
6075 NYTRØMOEN SENTRALIDRETTSANLEGG	373.069	286.500	286.500	92.000
6100 DRIFTSSENTRAL	0	49.600	49.600	0
6110 BILER OG MASKINER	0	564.842	55.100	0
6120 DRIFT HJULLASTER	0	-31.900	-31.900	0
6130 DRIFT TRAKTORHØVEL	0	2.600	2.600	0
6140 RØRLEGGEBIL	0	-4.500	-4.500	0
6150 MINIGRAVER	0	1.300	1.300	0
6160 LASTEBIL	0	5.000	5.000	0
6410 OFFENTLIG TOALETT	0	3.200	3.200	0
6500 BRANNVESEN	5.480.671	5.472.584	5.426.300	4.982.031
6520 FOREBYGGENDE BRANNVERN	335.612	499.800	499.800	696.413
6600 KOMMUNALE VEIER	1.917.086	1.635.600	1.635.600	1.847.992
6650 VEI- OG GATELYS	489.812	504.700	504.700	633.096
6903 TYNSET FLYPLASS	4.618	6.400	6.400	4.377
7400 RØSTMOEN PELSDYROMRÅDE	29.000	0	0	29.000
7430 KOMMUNENS GRUNNEIENDOMMER	0	0	0	-4.770
7540 FRILUFTSLIV	38.108	57.800	57.800	65.497
<b>Sum virksomhet: 600 Tekniske tjenester</b>	<b>10.392.363</b>	<b>10.495.097</b>	<b>9.926.400</b>	<b>9.486.704</b>

### **Virksomhet: 605 Gebyrområder**



## 50 TYNSET KOMMUNE 2018

	Regnskap 2018	Buds(end) 2018	Budsjett 2018	Regnskap 2017
6200 VANNLEDNINGER SENTRUM	-1.675.948	-374.500	-374.500	-413.390
6205 TYNSET KOMM. VANNVERK SENTRUM	1.038.729	648.900	648.900	697.655
6230 VANNLEDNINGER YSET	-249.491	119.900	119.900	-190.155
6235 TYNSET KOMM. VANNVERK YSET	212.806	130.500	130.500	108.187
6250 VANNLEDNINGER ULSET	-23.691	-29.800	-29.800	-38.276
6255 TYNSET KOMM. VANNVERK ULSET	281.085	37.700	37.700	82.707
6260 VANNLEDNINGER SAVALEN	-452.758	-836.100	-836.100	-601.548
6265 TYNSET KOMM. VANNVERK SAVALEN	923.767	345.600	345.600	362.918
6270 VANNLEDNINGER TYLLDALEN	-52.738	-63.200	-63.200	-54.859
6275 TYLLDALEN VANNVERK	0	5.000	5.000	44
6285 MIDTBYGDA VANNVERK	-1.764	16.000	16.000	46.718
6300 AVLØPSLEDNINGER SENTRUM	-3.219.144	-1.765.800	-1.765.800	-2.444.249
6305 RENSEANLEGGET SENTRUM	3.980.791	2.724.400	2.724.400	3.211.816
6310 AVLØPSLEDNINGER TELNESET	-71.017	-66.300	-66.300	-71.821
6315 RENSEANLEGG TELNESET	56.087	31.500	31.500	51.441
6320 AVLØPSLEDNINGER YSET	-466.456	-311.200	-311.200	-287.185
6325 RENSEANLEGG KVIKNE	338.164	478.200	478.200	329.839
6340 AVLØPSLEDNINGER FÅSET	-308.746	-273.200	-273.200	-331.805
6345 RENSEANLEGG FÅSET	214.320	220.600	220.600	259.440
6350 AVLØPSLEDNINGER ULSET	-43.681	-61.200	-61.200	-57.843
6355 AVLØPSANLEGG ULSET	34.440	31.500	31.500	36.694
6360 AVLØPSLEDNINGER SAVALEN	-850.475	-1.230.900	-1.230.900	-954.291
6365 AVLØPSANLEGG SAVALEN	364.567	245.600	245.600	291.234
6370 AVLØPSLEDNINGER TYLLDALEN	-63.242	-53.700	-53.700	-76.486
6375 RENSEANLEGG TYLLDALEN	34.394	30.500	30.500	43.215
6390 SEPTIKRENOVASJON	1	0	0	0
6400 RENOVASJON, INNSAMLING	0	0	0	0
<b>Sum virksomhet: 605 Gebyrområder</b>	<b>0</b>	<b>0</b>	<b>0</b>	<b>0</b>

### Virksomhet: 610 Bygningsdrift

1800 STABSAVD.+ 9 OG 10 ET. LOKALER	840.697	806.619	596.413	716.705
1801 RÅDHUSET, UMLEIE EKSTERNE	505.165	307.142	-364.896	-563.656
1802 SERVICETORGET, LOKALER	182.220	174.592	129.030	155.345
1803 HOLMEN	-1.124.313	-918.690	-1.123.440	-1.209.608
2019 SKOLEADM. LOKALER	91.110	86.981	64.200	77.673
2119 FÅSET SKOLE, LOKALER	1.016.052	1.037.677	633.400	1.093.776
2129 TYLLDALEN SKOLE, LOKALER	1.084.929	1.085.170	984.400	1.211.000
2139 TYNSET BARNESKOLE, LOKALER	3.716.647	3.445.092	2.623.400	3.436.484
2159 KVIKNE SKOLE, LOKALER	2.407.837	2.066.746	1.224.840	2.124.611
2209 TYNSET UNGDOMSSKOLE, LOKALER	3.107.394	3.208.048	2.600.000	2.799.841
2210 TYNSET OPPLÆRINGSS. FREMMEDSPR	732.437	1.222.655	884.280	1.366.655
2409 SFO FÅSET BARNESKOLE, LOKALER	116.158	120.304	74.100	125.049
2419 SFO TYLLDALEN BARNESK. LOKALER	143.876	143.621	129.900	159.109
2429 SFO TYNSET BARNESKOLE, LOKALER	367.580	350.166	268.900	329.078
2439 SFO KVIKNE BARNESKOLE, LOKALER	274.653	233.477	150.000	239.954
2509 BARNEHAGEADMINISTRASJ. LOKALER	28.990	27.598	20.350	24.714
2519 HAVERSLIA BARNEHAGE LOKALER	1.358.897	1.227.996	769.700	1.066.129
2529 KVIKNE BARNEHAGE, LOKALER	435.994	352.148	307.100	365.036
2539 SKOGSTUA BARNEHAGE, LOKALER	1.320.669	1.530.574	1.029.700	1.457.004
2549 GAMLE TRONSTUA	1.135.692	566.396	44.000	1.878.149
2559 FÅSET BARNEHAGE, LOKALER	614.816	758.905	630.900	766.115
2589 TRONSTUA BARNEHAGE, LOKALER	317.190	924.758	924.100	213.739
2609 KULTURSKOLE, LOKALER	174.864	178.868	99.390	218.519
2809 TYNSET OPPLSENT. SPESPED LOKAL	466.882	538.560	465.600	474.631
2908 KROPPSØVINGSLOKALER	523.534	700.000	700.000	566.938
2909 IDRETTSBYGG	1.490.616	1.250.850	1.055.200	1.602.522



## 50 TYNSET KOMMUNE 2018

	Regnskap 2018	Buds(end) 2018	Budsjett 2018	Regnskap 2017
3108 LEGETJENESTE, LOKALER	870.006	771.708	613.300	852.935
3109 MILJØRETTET HELSEVERN, LOKALER	4.341	4.341	0	4.341
3208 HELSESTASJ-/SK.HELSETJ. LOKALE	395.415	349.441	288.600	387.677
3209 BARNEPLEIE I HJEMMET LOKALER	14.469	14.469	0	14.469
3307 FYSIO/ERGOTERAPITJ. LOKALER	327.028	317.350	213.600	293.001
3308 PSYKIATR. SYKEPLEIE. LOKALER	247.304	241.575	99.870	218.275
3309 DAGSENTER, LOKALER	215.541	209.281	140.900	193.115
3409 TRYGDÉBOLIGER	-361.161	446.528	367.200	-15.469
3501 BOLIGER FOR FUNKSJONSHEMMEDE	-981.204	-666.037	-1.410.700	-581.222
3506 PSYKIATRIBOLIGER	309.114	-122.900	-122.900	425.132
3519 DAGSENTER LITUN. LOKALER	1.562.171	1.797.459	1.577.800	1.483.186
3601 FURUMOEN - BOLIGER	670.095	742.596	520.600	592.937
3602 ENAN - BOLIGER	242.085	454.659	244.300	573.118
3609 HJEMMEBASERT OMSORG, LOKALER	74.324	71.879	48.300	66.592
3706 TILRETTELAGTE BOLIGER	1.134.019	1.015.699	58.000	1.072.592
3708 KJØKKENTJENESTEN. LOKALER	209.084	200.430	199.400	177.709
3709 EKSPEDISJONSTJ. LOKALER	81.757	78.837	52.900	73.250
3710 BO- OG BEHANDLINGSTJ. LOKALER	4.291.292	4.182.639	2.606.200	3.877.493
3711 KONGSHEIM LOKALER	741.189	685.218	681.700	606.811
4009 LOKALER KULTURADMINISTRASJON	99.393	95.242	70.390	84.734
4109 BIBLIOTEK, LOKALER	526.514	539.349	300.900	658.655
4210 VOLLAN	28.789	28.789	0	28.789
4309 TYNSET KINO, LOKALER	174.864	178.871	99.393	218.519
<b>Sum virksomhet: 610 Bygningsdrift</b>	<b>32.207.016</b>	<b>33.063.676</b>	<b>21.570.320</b>	<b>32.002.152</b>
<b>Virksomhet: 611 Bygningsdrift</b>				
2030 UTREDNING SKOLEOMRÅDE	399.653	377.168	0	184.358
4709 RAMBU FRITIDSHUS, LOKALER	85.237	59.600	59.600	65.502
4809 KULTURHUSET, LOKALER	869.056	890.336	496.300	1.090.262
6009 ADM. TEKNISK, LOKALER	96.284	67.241	49.880	60.019
6020 UTLEIEBOLIGER	-646.845	-1.370.800	-2.421.500	-406.177
<b>Sum virksomhet: 611 Bygningsdrift</b>	<b>803.385</b>	<b>23.545</b>	<b>-1.815.720</b>	<b>993.965</b>
<b>Virksomhet: 650 Plan, byggesak og geodata</b>				
6040 PLANSAKER	0	-10.000	-10.000	0
6045 PLANSAKER TYNSET	1.691.805	1.470.361	1.470.361	1.347.666
6046 NÆRINGSUTVIKLING TYNSET	91.843	0	0	24.627
6055 BYGGE- OG DELINGSSAKER TYNSET	665.732	593.885	593.885	355.006
6060 KART OG OPPMÅLING	0	22.387	10.000	0
6061 NYDYR KING OG KONSESJONSARBEID	36.156	0	0	24.982
6065 KART- OG OPPMÅLING TYNSET	1.007.616	1.192.344	1.192.344	1.000.893
6067 EIENDOMSSKATT TYNSET	209.949	433.750	433.750	475.085
6068 EIENDOMSSKATT	0	0	0	0
6087 KDP KULTURMINNER OG MILJØER	0	0	0	33.105
6090 BID-PROSJEKT	19.299	0	0	38.836
6093 KLIMAPLANENS HANDLINGSPROGRAM	86.843	0	0	0
6094 TRAFIKKSIKKERHETSUTVALGET	22.619	36.200	36.200	141.323
6097 ADRESSERING TYNSET	505.405	150.000	150.000	97.249
6099 KDP TYNSET	189.285	324.100	324.100	285.223
6604 SKILTING	14.926	0	0	4.018
<b>Sum virksomhet: 650 Plan, byggesak og geodat</b>	<b>4.541.480</b>	<b>4.213.027</b>	<b>4.200.640</b>	<b>3.828.011</b>
<b>Virksomhet: 700 Landbruk, næring og friluft</b>				
7001 FLYTT HIT	0	11.000	11.000	0
7005 INTERKOMMUNAL NÆRINGSKONSULEN	-0	0	0	609
7100 NÆRINGSSTØTTE FRA NÆRINGSFOND	34	0	0	0



## 50 TYNSET KOMMUNE 2018

	<b>Regnskap 2018</b>	<b>Buds(end) 2018</b>	<b>Budsjett 2018</b>	<b>Regnskap 2017</b>
7200 LANDBRUK, ADMINISTRASJON	2.637.163	2.432.000	2.432.000	2.274.167
7410 SKOGEIENDOMMER	7.940	13.200	13.200	16.557
7420 KOMMUNENS UTMARKSEIENDOMMER	133.062	44.213	24.000	-12.161
7450 NÆRINGSSTØTTE FRA DRIFT	79.381	100.000	100.000	217.320
7500 MILJØVERN, ADMINISTRASJON	0	300.000	300.000	300.000
7551 JEGERPRØVEN	-3.500	0	0	-3.500
7552 ETTERSØK FALLVILT	-0	0	0	0
7553 KOMMUNALT FELLINGSLAG ROVVILT	19.700	30.000	30.000	0
<b>Sum virksomhet: 700 Landbruk, næring og friluf</b>	<b>2.873.779</b>	<b>2.930.413</b>	<b>2.910.200</b>	<b>2.792.992</b>
<b>Virksomhet: 800 Fellesinnt og utgifter</b>				
8000 KONSESJONSAVGIFTER	-3.553.036	-3.500.000	-3.500.000	-3.553.036
8010 KONSESJONSKRAFT	-5.513.411	-2.867.000	-2.867.000	-1.632.698
8100 SKATT PÅ INNTEKT OG FORMUE	-136.219.319	-128.730.000	-128.730.000	-130.470.020
8101 EIENDOMSSKATT	-17.463.530	-17.440.000	-17.440.000	-18.331.924
8200 STATLIG RAMMETILSKUDD	-205.797.654	-209.010.000	-209.010.000	-204.456.581
8202 REF. KAPITALUTG. SYKEHJ/BOLIG	-1.538.366	-1.665.000	-1.665.000	-1.566.397
8203 REF. KAPITALUTG. SKOLELOKALER	-272.211	-703.000	-703.000	-473.562
8205 REF. KAPITALUTG. KIRKEBYGG	-38.896	0	0	-38.070
8300 STATSTILSKUDD FLYKTNINGER	-23.248.300	-20.700.000	-20.700.000	-24.141.925
8301 SÆRTILSKUDD ENSLIGE MINDREÅRIGE	-14.919.900	-13.792.000	0	0
8400 KALKULATORISKE AVSKR. OG RENTER	-18.780.383	-18.778.313	-4.640.000	-18.890.658
8500 RENTER	6.041.815	7.856.226	7.856.226	5.805.929
8501 BANKGEBYR	96.507	20.000	20.000	75.205
8502 RENTER FORMIDLINGSLÅN	-44.391	0	0	354.781
8510 AVDRAG PÅ LÅN	19.938.959	20.896.000	20.896.000	19.009.628
8600 DISPOSISJONSFOND	17.039.333	12.039.333	9.315.000	20.814.985
8610 BUNDNE DRIFTSFOND	3.768.828	3.770.000	3.770.000	3.796.849
8700 PREMIEAVVIK PENSJON	-8.753.760	-15.180.000	-15.180.000	-3.068.193
8701 AMORT. TIDL. ÅRS PREMIEAVVIK	5.267.202	5.270.000	5.270.000	4.824.810
8710 BRUK AV PREMIEFOND KLP	-8.345.866	0	0	-5.095.085
8900 REGNSKAPSM. MER/MINDREFORBRUK	12.772.050	-2.724.333	0	2.724.333
8910 DISP. TIDL. ÅRS	-2.724.333	0	0	-2.814.985
<b>Sum virksomhet: 800 Fellesinnt og utgifter</b>	<b>-382.288.662</b>	<b>-385.238.087</b>	<b>-357.307.774</b>	<b>-357.126.613</b>
<b>TOTALT</b>	<b>0</b>	<b>0</b>	<b>0</b>	<b>0</b>



## 50 TYNSET KOMMUNE - 2018

Detaljert balanse

Oversikt - balanse

EIENDELER

Anleggsmidler

Herav:

Faste eiendommer og anlegg

	Regnskap 2018	Regnskap 2017
<b>227080001 RÅDHUSET</b>	<b>35.988.263,00</b>	<b>35.299.415,00</b>
227080003 FÅSET SKOLE	13.518.715,33	14.091.810,33
227080004 TYLLDALEN SKOLE	944.184,00	1.052.741,00
227080005 TYNSET BARNESKOLE	15.937.485,00	16.821.024,00
227080007 KVIKNE SKOLE	26.141.413,00	27.056.579,00
227080008 TYNSET UNGDOMSSKOLE	9.118.135,00	9.743.110,00
227080009 KROPPSØVINGSBYGGET	3.971.361,00	4.106.758,00
227080010 AAEN SKOLE	1,00	1,00
227080011 HAVERSLIA BARNEHAGE	13.099.023,00	13.553.001,00
227080012 KVIKNE BARNEHAGE	532.150,00	574.925,00
227080013 SKOGSTUA BARNEHAGE	15.992.948,00	16.489.220,00
227080014 TRONSTUA BARNEHAGE	43.589.477,00	44.062.332,00
227080015 HELSESENTERET	6.078.492,00	6.153.726,00
227080016 KVIKNE LEGEKONTOR	113.720,00	123.240,00
227080017 LITUN	12.029.737,00	11.797.794,00
227080018 TRYGDÉBOLIGER	1.355.808,00	1.435.136,00
227080019 VERNEDE BOLIGER	28.588.135,00	29.289.973,00
227080020 OMSORGSBOLIGER	18.174.858,00	18.635.748,00
227080021 FURUMOEN PENSJONÆRHJEM	8.240.977,00	8.333.298,00
227080022 ENAN TRYGDESENTER	5.178.022,00	5.043.831,00
227080024 TJØNNMOSENTERET	79.054.305,00	80.769.238,00
227080025 KOMMUNALE BOLIGER	45.021.669,00	41.457.081,00
227080026 INDUSTRI TOMT BANGMOEN	25.349,00	25.349,00
227080027 EIENDOMMEN ENMOEN, G. NR. 195	30.000,00	30.000,00
227080031 FELLESGARASJE FOR 6 BILER	27.547,00	27.547,00
227080032 EIENDOMMEN TREKANTEN GNR. 44	15.656,25	15.656,25
227080033 KLENGSTUA SKOGFRYD 44-131/109	99.200,00	99.200,00
227080034 ALFARHEIM GNR 44 BNR 63	573.888,00	573.888,00
227080035 ANDRE EIENDOMMER	2,00	2,00
227080036 MAAGENG TIL IDRETTSANLEGG	1,00	1,00
227080037 SKOG GNR 43 BNR 5 TIL IDRETTS	1,00	1,00
227080038 EIENDOM NAUSTERMOEN GNR 111	1,00	1,00
227080039 STORJORDET KJØPT TIL PARKERIN	1,00	1,00
227080041 KONGSVEIEN 3	1,00	1,00
227080042 TOMTEPARSELL VED ØYAN SKOLE	1,00	1,00
227080045 RAMBU	1,00	1,00
227080046 KULTURHUSET	18.228.077,00	17.251.017,00
227080047 VOLLAN	754.282,00	783.071,00
227080048 BUHAUGEN GNR 44 BNR 433	1.557.350,00	1.557.350,00
227080060 RENSEANLEGG SENTRUM	33.064.889,00	32.615.306,00
227080061 LEDNINGSNETT AVLØP	38.228.764,11	33.652.969,11
227080062 GML RENSEANLEGG TYNSET	725.231,00	725.231,00
227080064 RENSEANLEGG SAVALEN	3.682.659,75	3.682.659,75
227080068 PUMPESTASJON KVIKNE	123.926,00	123.926,00
227080069 PUMPESTASJON SAVALEN	117.631,00	117.631,00
227080070 LEDNINGSNETT VANN	36.017.928,00	29.562.624,00
227080071 VANNVERK TYNSET	71.953,00	71.953,00
227080072 VANNVERK KVIKNE	72.632,00	72.632,00
227080073 VANNVERK SAVALEN	1.578.835,92	1.578.835,92
227080074 VANNVERK TYLLDALEN	443.743,00	443.743,00
227080077 Avskrivning vann/ avløp	-6.033.252,00	-3.003.667,00
227080080 KOMMUNALE VEIER	420.291,00	-1.554.295,00
227080100 HOLMEN	22.830.146,00	23.333.661,00
227080600 BRANNSTASJON	16.208.035,00	897.471,00
228080001 SVARTHUGGUTEIGEN GNR 98 BNR	16.500,00	16.500,00
228080002 "PLANTEFELT" GAMMELDALEN 72/9	85.600,00	85.600,00
228080003 DAMMTEIGEN GAMMELDALEN 44/25	162.000,00	162.000,00
228080004 SØDALSTEIGEN S.GAMMELDALEN 4	55.000,00	55.000,00
228080005 SØDALSTEIGEN N.GAMMELDALEN 9	43.200,00	43.200,00
228080006 BRYBOTTEN GAMMELDALEN 90/1	36.000,00	36.000,00
228080007 GRØNFJELLIA ØSTRE 44/133 203 D	70.000,00	70.000,00
228080008 GRØNFJELLIA VESTRE 44/25-180 D	64.000,00	64.000,00



## 50 TYNSET KOMMUNE - 2018

228080009 GRØNFJELLIA MIDTRE 44/25-170 D	62.000,00	62.000,00
228080010 GRØNFJELLIA TREKANT 44/34-40 D	20.000,00	20.000,00
228080012 BRENDVANGTEIGEN TUNNDALEN 9	8.000,00	8.000,00
228080013 MOSØYTEIGEN V/ØVERÅS 44/25-89	23.400,00	23.400,00
228080014 TYLLDALSKJ. V/SVARTTJØNNA 75/	367.000,00	367.000,00
228080015 FOSÅSTEIGEN,MÅNA 90/1-35/3-78/	195.000,00	195.000,00
228080016 LILLEÅSTEIGEN,MÅNA 35/13 47 DE	20.000,00	20.000,00
228080017 SAGBEKKTEIGEN,MÅNA 35/13-80/66	123.000,00	123.000,00
228080018 TANGLITEIGEN,MÅNA	48.000,00	48.000,00
228080019 BARMOTEIGEN,KJÆRENG 75/79-49	20.000,00	20.000,00
228080020 GJETRYGGTEIGEN 90/1 OG 75/121	84.300,00	84.300,00
228080022 KVERNBEKKTEIGEN 240 DAA 35/64	84.000,00	84.000,00
228080024 VOLSVANGTEIGEN,HOPSÆTERKJØ	60.000,00	60.000,00
228080025 HOPSÆTERKJØLEN MOT ELGGRAV	81.000,00	81.000,00
228080026 FOSSLITEIGEN VED BRENNHAUG 99	13.600,00	13.600,00
228080027 LOMSJØTEIGEN V/LOMSJØEN 99/3	322.000,00	322.000,00
228080028 MAGNILDALEN 72/39 M/FL-17276	631.900,00	631.900,00
228080029 SPEKEDALEN 53/29	212.500,00	212.500,00
228080030 FOSSMARKA,KVIKNE 192/7 455DEK	70.000,00	70.000,00
228080031 LEIRAN,STØSÆTRA 153/5 2450 DEK	122.500,00	122.500,00
228080036 MAGNILA BEITELAG 98/13 175 DAA	35.000,00	35.000,00
228080037 Y. TJØNNAN I KVIKNE 166/5 8 12	3.250.000,00	3.250.000,00
228080038 RYANSETRA	896.780,00	916.993,00
228080200 UTEANLEGG SKOLENE	3.779.032,00	3.587.322,00
229080001 BOLIGTOMTEOMRÅDE AV AASTA S	105.454,80	105.454,80
229080002 BYGGETOMT GNR 44 BNR 287-288	20.672,40	20.672,40
229080003 BOLIGOMRÅDE KJØPT AV N.ARNEM	101.904,50	101.904,50
229080004 BYGGETOMTER GNR 47 BNR 54-M.	78.944,40	78.944,40
229080005 BYGGETOMTE GNR 44 BNR 428-E.S	99.848,80	99.848,80
229080006 TOMTEOMRÅDE KJØPT AV R TANG	47.676,00	47.676,00
229080007 PARSELL AV KJØLMOEN GNR 44 BN	56.713,60	56.713,60
229080008 EIENDOMMEN KJØLHAUG GNR 44 B	25.503,20	25.503,20
229080009 MAAGENG GNR 43 BNR 3	19.281,20	19.281,20
229080010 TOMTEAREAL HAUGAN BOLIGFELT-	237.836,40	237.836,40
229080011 EIENDOMMEN MILKJØLLA 44/160	13.590,00	13.590,00
229080012 PARSELL TIL INDUSTRIFELT-L.HAR	173.814,40	173.814,40
229080013 PARSELL BNR 45 BNR 10-OLA EGGE	3.968,25	3.968,25
229080014 PARSELL AV KJØLMOEN GNR 44 BN	41.384,45	41.384,45
229080015 EIENDOM KJØPT AV MARIT STØEN	85.000,00	85.000,00
229080016 TOMTEOMRÅDE TELNESET-L.FOLS	7.347,00	7.347,00
229080017 KOJEBAKKEN GNR 40 BNR 180-SAN	178.756,40	178.756,40
229080018 SAGENG GNR 72 BNR 104-GNR 71 B	246.052,73	246.052,73
229080019 BYGGETOMTER GNR 39 BNR 127 H	195.449,10	195.449,10
229080020 BYGGETOMTER GNR 40 BNR 105 H	179.761,80	179.761,80
229080021 SKOGLUND GNR 44 BNR 103 "BJ/R	60.299,00	60.299,00
229080022 TOMTEOMRÅDE FÅSET	176.977,59	176.977,59
229080023 PARSELL NYTRØAFELTET-OLE MO	185.600,00	185.600,00
229080024 TOMTEOMR. FÅSET AV KJELL OLAV	13.794,50	13.794,50
229080025 TOMTEOMR. I BRYDALEN GNR 22 B	39.500,00	39.500,00
229080026 TOMTEAREAL TYLLDALEN GNR4 BN	30.300,00	30.300,00
229080027 PARSELL AV HUGUBAKKEN 24.4 DE	119.900,00	119.900,00
229080028 TOMTEAR.HAVERSLIA GNR 42 BNR4	405.484,00	405.484,00
229080029 TOMTEAR.HAVERSLIA II-ODD SAND	1.214.710,00	1.214.710,00
229080030 INDUSTRIOMT 44/278 KJØPT SH/H	246.538,00	246.538,00
229080031 TOMTEOMRÅDE ULSET	8.772,64	8.772,64
229080032 TOMTEPARSELL GNR 45 BNR 77	235.290,00	235.290,00
229080033 BOLIGTOMTER VIDSYN	496.794,26	496.794,26
229080034 TOMTEAREAL TJØNNMOSENTERET	1.900.000,00	1.900.000,00
Utstyr, maskiner og transportmidler	3.229.263,00	3.224.288,98
224080010 IKT-UTSTYR	0,00	42.647,98
224080015 GEOVEKST PROSJ	221.310,00	126.931,00
224080030 BUSS LITUN	240.000,00	280.000,00
224080036 TJENESTEBILER	2.565.645,00	2.477.452,00
224080060 BILER OG MASKINER DRIFTSSENTR	202.308,00	297.258,00
Utlån	20.768.637,60	17.193.437,88
222200001 UTLÅN NÆRINGSFONDET	174.990,00	174.990,00
222890000 UTLÅN SOSIALKONTORET (OBJEKT	218.944,25	207.651,25



# Økonomiske oversikter

## 50 TYNSET KOMMUNE - 2018

222890090 UTLÅN HUSBANKMIDLER	20.374.703,35	16.810.796,63
Konserninterne langsiktige fordringer	0,00	0,00
Aksjer og andeler	22.278.739,39	20.617.042,39
221152001 ANDELER MIDT-HEDMARK BRANN O	840.000,00	840.000,00
221152002 AKSJER FIAS	95.000,00	95.000,00
221200002 A/L NORD ØSTERDAL KRAFTLAG -A	113.700,00	113.700,00
221200008 STUDENTERSAMFUNDETS HUS A/L-	1.000,00	1.000,00
221200009 A/L BIBLIOTEKSENTRALEN-ANDEL	900,00	900,00
221200011 ALVDAL SKURLAG A/L -ANDELER	17.100,00	17.100,00
221200013 STIFTELSEN FREDHEIM VERNEHEI	12.000,00	12.000,00
221200015 HAVERSLIA BORETTSLAG ANDELER	5.000,00	5.000,00
221200026 ANDELER KVIKNE UTVIKLINGSLAG	2.000,00	2.000,00
221200028 AKSJE KOMMUNEKRAFT A/S	1.000,00	1.000,00
221200029 ALFARHEIM BORETTSLAG INNSKUD	2.845.000,00	2.845.000,00
221200031 ALFARHEIM BORETTSLAG ANDELE	1.100,00	1.100,00
221200033 AKSJER NORSKE SKOGIND. NSI	1.452,75	1.452,75
221200035 ANDELER KVIKNE-RENNEBU KRAFT	16.000,00	16.000,00
221200036 EGENKAPITALINSKUDD K L P	17.489.575,00	15.795.060,00
221200039 AKSJER MESKANO AS	495.000,00	495.000,00
221200041 AKSJER TEKSTILVASK INNLANDET A	0,00	62.818,00
221200045 ANDELER GLOMMEN SKOG	11.548,00	11.548,00
221200046 FRIVILLIGSENTRALEN GRUNNKAP	100.000,00	100.000,00
221200048 AKSJER RØROSREGIONEN NÆRIN	50.000,00	50.000,00
221200049 AKSJER ABAKUS AS	136.363,64	136.363,64
221200050 ANDELER TYNSET ARRANGEMENT	15.000,00	15.000,00
221200051 AKSJER SPEKEMATFESTIVAL	30.000,00	0,00
Pensjonsmidler	671.258.841,00	612.911.324,00
220550001 PENSJONSMIDLER	671.258.841,00	612.911.324,00
<b>Omløpsmidler</b>	<b>246.257.685,77</b>	<b>226.575.821,83</b>
Herav:		
Kortsiktige fordringer	45.403.860,86	44.150.144,37
213080000 INT.KONTO BANK PR. 31.12	120.000,00	0,00
213080004 NEGATIV LØNN F. MND KODE 8123	1.189,41	5.353,21
213080011 INT.KTO. KASSE	-21.519,00	6.332,00
213080012 INT.KTO. MOTREGNING SKATT	0,00	-4.888,57
213080022 INT.KONTO MELLOMVÆRENDE	26.331,35	21.081,35
213080030 INT.KTO OMSETNING	190.189,57	224.647,44
213080197 INT.KONTO KUNDEFORDRINGER A	0,00	-31.412,50
213200001 FORSKUDDSBETALTE KOSTNADER	1.911.404,20	1.865.514,89
213200005 UTESTÅENDE KONSESJONSKRAFT	1.108.702,29	263.937,08
213200010 DIV UTESTÅENDE SENTRALADM.	1.477.478,00	1.532.797,68
213200030 UTESTÅENDE DIV HELSE OG SOSIA	17.967.019,39	14.009.517,47
213200040 SKOGFOND 0437-2635	111.279,00	111.279,00
213200041 UTESTÅENDE DIV NÆRING/LANDBR	136.433,00	90.882,00
213200050 UTESTÅENDE KULTURKONTORET	0,00	31.000,00
213200062 DEPOSITUM AUNE TANGEN EIENDO	3.000,00	3.000,00
213200070 FORDRING PÅ LEVERANDØRER	0,00	2.567,88
213610001 INNFØRSELSMOMS ALM.MVA SAMT	0,00	15.301,53
213610004 UTESTÅENDE SPILLEMIDLER	1.061.000,00	1.982.000,00
213610030 UTESTÅENDE HELSE OG OMSORG	0,00	26.061,00
213610031 UTESTÅENDE HELSE/SOSIAL	472.429,93	384.386,24
213610032 UTESTÅENDE IMDi	-181.000,00	0,00
213610062 UTESTÅ.KOMMUNAL/REGIONALDEP	6.366.993,00	5.594.082,00
213610069 UTESTÅENDE BOSTØTTE	12.290,00	20.267,00
213610090 UTESTÅENDE NAV	36.691,00	0,00
213610091 UTESTÅENDE NAV STAT TYNSET	2.974,03	0,00
213610092 UTESTÅENDE TREKKOPPGJØR	0,00	484.914,00
213610137 INTERIMSKONTO AVSTEMMING FR	-17.462,00	-1.184.502,00
213610140 SYKEPENGER/FØDSELSPENGER TI	2.500.211,00	1.058.954,00
213640003 SKATTEOPPGJØR TIL GODE	534.468,20	818.640,75
213640100 OPPGJØRSKONTO MOMS OPPGAV	-1.415.366,00	-1.130.840,00
213640800 OPPGJØRSKONTO MOMSKOMP. P	2.299.073,00	2.709.685,00
213650044 REF KOMMUNER/FYLKET KULTURTJ	30.305,00	0,00
213890001 LØNNSFORSKUDD	89.682,21	30.965,35
213890003 FORSKUDD UTLEGG	13.000,00	113.685,44
213890010 KUNDEFORDRINGER HUSLEIE	612.091,71	177.733,00



# Økonomiske oversikter

## 50 TYNSET KOMMUNE - 2018

213890020 KUNDEFORDRINGER BARNEHAGE	330.621,94	286.235,61
213890022 KUNDEFORDRINGER SFO	60.768,70	110.512,00
213890023 KUNDEFORDRINGER SKOLE	1.760.058,00	2.996.142,00
213890030 KUNDEFORDRINGER HELSE OG OM	226.568,73	148.367,04
213890031 HELSE OG OMSORG RESTERENDE	936.024,00	1.257.608,59
213890040 KUNDEFORDRINGER KULTUR	192.186,50	379.812,00
213890045 HUSLEIE FOR DELBETALING	51.852,00	68.052,00
213890050 KUNDEFORDRINGER TEKNISK	2.120.144,00	1.328.221,25
213890055 KUNDEFORDRINGER PLAN, BYGGE	1.020.885,52	844.025,75
213890080 KUNDEFORDRINGER REFUSJONER	-497.167,00	936.677,00
213890090 KUNDEFORDRINGER TILFELDIG	1.539.588,43	2.627.108,15
213890100 KUNDEFORDRINGER KOMMUNALE	1.138.760,93	1.530.897,27
213890150 INT KONTO VISMA/AGRESSO KONV	2.100.178,01	2.400.841,30
213890151 Int kto feilbet og feilkonto	-21.430,71	0,00
213890152 AVSETNING TAP PÅ KRAV	-1.000.000,00	0,00
213890198 Interimskonto feilinnbetalinger OCR	-4.066,48	2.702,17
Konserninterne kortsiktige fordringer	0,00	0,00
Premieavvik	30.785.505,00	27.298.947,00
219550001 PREMIEAVVIK PENSJON	28.635.459,00	25.358.619,00
219640001 ARB.GIVERAVG. PREMIEAVV. PENSJ	2.150.046,00	1.940.328,00
Aksjer og andeler	0,00	0,00
Sertifikater	0,00	0,00
Obligasjoner	0,00	0,00
Derivater	0,00	0,00
Kasse, postgiro, bankinnskudd	170.068.319,91	155.126.730,46
210000001 KASSE SERVICETORGET	350,00	350,00
210000002 KASSE SKATTEAVD	1.000,00	1.000,00
210000030 KASSE FRILUFTSGRUPPA	220,00	220,00
210000031 KASSE LEGEKONTORET	3.000,00	3.000,00
210000040 KASSE KINO VEKSELPENGER	1.000,00	1.000,00
210000051 KASSE TYNSET BIBLIOTEK	300,00	300,00
210000071 KASSE LITUN	5.000,00	5.000,00
210070000 6170.86.01127 SKATT-/PÅLEGGSTR	15.776.127,39	15.551.602,87
210070005 6170.05.20101 HUSBANKMIDLER	3.186.791,87	4.236.791,87
210070006 6170.05.20128 DEPOSITUM HUSLEIE	350.213,71	227.605,85
210320000 6170 05 21000 DRIFTSKONTO	61.722.499,73	8.103.456,69
210320001 6170 05 35400 Bankkonto OCR Visma	2.458.320,81	1.761.667,21
210320003 6170 05 19758 DRIFTSKTO SOSKTR	0,00	188.949,00
210320004 6170 05 20500 OCR-KONTO F.LÅN	7.746.792,93	6.074.541,88
210320008 6170.05.23275 EGENANDEL TURNUS	3.372.022,03	2.725.181,79
210320009 6170.05.23828 NETTSALG BILLETTE	4.638.433,22	3.019.000,34
210320036 6170.05.32673 OCR EIK NY konto	2.601,40	-250,00
210320037 6170 05 24107 OCR EIK	0,00	1.367.186,54
210320038 6170.05.30964 BET. TERMINAL TJØN	879.017,59	641.750,21
210320039 6570.05.44464 BET. TERMINAL HOLM	463.943,84	346.977,04
210320050 6170.05.19944 NÆRINGSFONDET	14.024.931,71	13.821.831,29
210320055 6170.05.19952 VILTFONDET KVO	171.569,55	169.084,99
210320056 6170.05.19960 KOMMUNALT VILTFO	91.490,42	90.165,45
210320057 6170.05.19979 FOND LETAN/BOTNA	45.330,07	44.673,61
210320060 6170.05.23186 FOND VARFS TEKNIS	8.415.242,14	8.354.562,65
210320062 6170.05.30697 FOND DEKNING TAP	568.016,75	559.791,10
210320082 6170.05.20047 UBUNDNE INV.FOND 2	19.242.579,07	19.242.579,07
210320083 6170.05.20055 BUNDNE DR.FOND 2.5	25.187.608,43	24.770.491,75
210320084 6170.05.20063 DISPOSISJONSFOND	0,00	42.088.151,02
210320085 6170.05.20071 BUNDNE INV.FOND 2.	1.586.783,61	1.586.783,61
210320400 6170.05.27068 DEN KULTURELLE SK	127.133,64	143.284,63

### SUM EIENDELER

1.533.441.047,54 1.427.038.398,86

### EGENKAPITAL OG GJELD

#### Egenkapital

202.669.497,75 131.675.460,71

Herav:

Disposisjonsfond	50.128.094,10	45.106.391,63
256080004 DISPOSISJONSFOND 210320084	10.121.370,22	7.417.037,16
256080080 DISPOSISJONSFOND 2 210320084	39.047.051,88	36.847.112,47
256080400 KULTURFONDET 210320084	959.672,00	842.242,00
Bundne driftsfond	57.516.274,43	55.953.078,64





## Økonomiske oversikter

### 50 TYNSET KOMMUNE - 2018

251080060 FOND TEKNISK VANN	2	2.885.499,79	4.077.701,79
251080061 FOND TEKNISK AVLØP	21	84.224,96	1.658.014,96
251080062 FOND TEKNISK SEPTIKREN	2103	2.491.478,00	2.200.822,00
251080063 FOND TEKNISK RENOVASJON	210	900.684,25	595.241,25
251080070 NÆRINGSFONDET	210320050	16.854.132,87	16.057.105,57
251080072 KOMMUNALT VILTFOND	21032005	18.507,52	105.976,25
251080074 VILTFONDET KVO	210320055	256.861,55	254.376,99
251080077 FOND LETAN/BOTNAN	210320057	45.330,07	44.673,61
251080140 SKOGFOND 0437-2635	2132000	51.273,00	51.273,00
251080160 FOND DEKNING TAP UTLÅN HUSBA		568.016,75	559.791,10
251080400 FOND KULTUR SKOLESEKKEN (DKS)		301.594,50	204.671,63
252080100 FOND TILSKUDD KRÐ		235.000,00	235.000,00
252080102 FOND INTERNASJONALT RÅD		28.089,02	28.089,02
252080108 FOND E-VALG		590.877,20	592.377,20
252080200 FOND DIVERSE UNDERVISNING		3.472.489,05	2.577.860,05
252080201 FOND KULTURFOR LÆRING		1.272.978,23	672.750,00
252080202 FOND NY GIV		320.583,07	320.583,07
252080203 FOND KUNNSKAPSLØFTET GRUNN		1.532.967,00	1.532.967,00
252080204 FOND KOMP. UTVIKL. SKOLENE I N.		783.671,87	652.151,87
252080205 FOND REALFAGSATSNING		377.454,65	0,00
252080212 FOND TYLLD.SKOLE NATURLIGE SK		16.017,37	16.017,37
252080215 FOND GAVER KVIKNE SKOLE		2.500,00	2.500,00
252080220 FOND UNGD.SKOLEN NATURLIGE S		8.375,53	8.375,53
252080221 FOND VOKSENOPPLÆRING TYNSE		1.017.921,78	1.395.116,48
252080222 FOND VOKSENOPPLÆRING ALVDAL		498.308,55	83.869,24
252080223 FOND VOKSENOPPLÆRING TOLGA		572.466,74	544.894,19
252080224 FOND VOKSENOPPLÆRING FOLLÐ		252.851,94	311.466,86
252080225 FOND TYNSET OPPLÆRINGSSENTE		652.695,51	652.695,51
252080227 FOND KOMMUNALE INNVANDRERTI		123.051,70	123.051,70
252080229 FOND BOSETTING RESSURSKREVE		55.175,00	403.167,20
252080230 FOND P P T		634.205,16	658.730,76
252080231 FOND PPT PRAKSISVEILEDNING		5.175,58	-24.525,60
252080233 FOND PPT DE UTROLIGE ÅRENE		60.721,78	67.456,78
252080250 FOND SKJØNNSMIDLER BHAGE		432.400,00	432.400,00
252080251 FOND KOMP. UTV. BARNEHAGE		1.530.469,54	1.480.469,54
252080252 FOND KOMP. UTV. INTERKOMM BAR		665.067,93	268.350,00
252080280 FOND GAVER TYNSET PEDAGOGIS		29.098,40	29.098,40
252080281 FOND TYLLD SKOLE SKYSS LEIRSK		5.466,00	5.466,00
252080282 FOND GAVER TYLLDALEN SKOLE		4.900,00	4.900,00
252080300 FOND KOMPETANSELØFTET HELSE		1.103.248,39	1.135.983,50
252080302 FOND FOREB ARBEID BARN/FAMILI		48.471,54	48.471,54
252080303 FOND KOMPETANSEH. INTERKOMM		60.000,00	60.000,00
252080304 FOND 22. JULI		297.300,00	297.300,00
252080305 FOND REHABILITERING		253.417,43	326.144,80
252080306 FOND SLT-KOORDINATOR, FOREB		47.500,59	60.088,59
252080307 FOND DAGSENTERET		927.160,60	1.008.993,67
252080309 FOND AKUTTMEDISIN LEGEVAKT		228.448,00	256.500,00
252080310 FOND GAVER LEGEKONTORET		0,00	-8.245,11
252080311 FOND LEGEKTR v/EMF		27.440,52	28.809,52
252080312 FOND SAMHANDLINGSREFORMEN		168.490,55	168.490,55
252080314 FOND FOLKEHELSE		70.198,89	85.854,89
252080315 FOND VELFERDSTEKNOLOGI PROS		61.704,72	839.372,50
252080316 FOND REKRUTTERING/ KOMP FAST		479.930,00	0,00
252080320 FOND DIVERSE HELSESTASJON		300.338,37	37.682,57
252080321 FOND GAVER HELSESTASJON		11.126,74	15.761,40
252080322 FOND FORELDREVEILEDNING DUA		37.682,57	0,00
252080323 FOND DEMENSPLAN 2020		500.000,00	500.000,00
252080324 FOND UTVIKLING		366.000,00	366.000,00
252080325 FOND IK PSYKOLOGITJENESTE		820.000,00	0,00
252080330 FOND GAVER PSYKIATRI		3.759,87	3.759,87
252080331 FOND GAVER KONGSHEIM		81.150,00	39.850,00
252080333 FOND FJELLHELSE		9.167,41	9.167,41
252080334 FOND MEKKEHALL		0,00	-1.520,00
252080338 FOND FYSIOTERAPI		60.000,00	0,00
252080339 FOND ACT/FACT N-Ø		283.248,38	557.054,01
252080342 FOND LAVTERSKELE RUS		74.273,90	37.850,84
252080343 FOND GAVER KORTTID KONGSHEI		48.694,03	38.513,42



## 50 TYNSET KOMMUNE - 2018

252080345 FOND EM BOFELLESSKAP	2.714.121,46	2.714.121,46
252080346 FOND GAVER BARNEVERN	37.775,52	37.775,52
252080348 FOND BEBOER EM SÆRSKILT BEHO	154.390,00	154.390,00
252080349 FOND KOMPETANSEHEVING BARNE	36.323,22	36.323,22
252080350 FOND GAVER LITUN	141.721,74	141.721,74
252080351 SNOEZELLEN-PROSJEKT	106.441,52	102.505,92
252080352 FOND UNIVERSIELL UTFORMING	29.657,00	29.657,00
252080355 FOND PSYKIATRISK SYKEPL/FRILUF	22.061,84	11.624,82
252080356 FOND AKTIVITETSTILTAK (3313)	89.263,73	0,00
252080358 FOND UTVIKLING NAV KONTOR	240.599,25	0,00
252080360 FOND GAVE HJEMMEBASERT OMS	214.487,97	199.367,10
252080361 FOND A. STORLI, ENAN	6.077,14	6.077,14
252080369 PERSONALFOND HBO AVD UTEGRU	56.150,00	5.928,46
252080370 FOND GAVER TJØNNMOSENTERET	7.643,80	7.643,80
252080371 FOND GAVER SKJERMET AVDELING	123.699,16	73.492,16
252080372 STUDIEFOND SJUKEPLEIERE	4.071,10	4.071,10
252080373 FOND GAVE ERIKKA STRØM DBO	45.372,00	45.372,00
252080374 FOND PROSJEKT A D	78.742,41	78.742,41
252080375 TILSK.PSYKISK HELSE/RUS SKJERM	54.760,00	54.760,00
252080377 FOND GAVE K LØKKEN DBO	56.853,69	56.853,69
252080379 FOND GAVER LANGTIDSAVDELING	122.664,43	117.080,93
252080385 FOND KVALIFISERINGSPROGRAMM	33.238,02	33.238,02
252080387 KOMPETANSETILSK NAV SKJERMET	29.610,00	29.610,00
252080388 KOMPETANSETILSK NAV LANGTIDS	30.357,00	30.357,00
252080389 KOMPETANSETILSK NAV KJØKKEN	12.630,00	12.630,00
252080401 FOND ALLE SKAL MED - FILMDAGEN	1.090,91	1.090,91
252080402 FOND KULTUR SPASERSTOKKEN	87.918,20	90.623,00
252080405 FOND NYSGJERRIG	29.215,18	80.464,92
252080409 FOND KULTUR TUSENÅRSSTEDET	6.178,40	6.178,40
252080411 FOND TEATER I FJELLREGIONEN	793.594,01	848.065,94
252080412 FOND FRITT ORD	27.643,06	20.581,96
252080415 FOND BIBLIOTEKET - KVIKNE	5.073,00	5.073,00
252080420 FOND MANGFOLDSSKULPTUR	25.000,00	25.000,00
252080460 FOND GAVER KULTURSKOLEN	18.396,02	44.056,02
252080461 UKM fond	15.500,00	20.000,00
252080463 FOND BARNAS VERDENSDAGER	53.000,00	53.000,00
252080464 PROSJEKTMIDLER KULTURSKOLEN	83.585,52	262.806,52
252080466 FOND SKAPENDE SKRIVNING KULTU	0,00	65.000,00
252080510 FOND KULTUR TYLLDALEN GAMLE	34.109,00	34.109,00
252080511 FOND KULTUR UNGDOMSKLUBB	60.002,00	60.002,00
252080512 FOND KULTURMINNEVERN	236.027,54	260.777,94
252080606 FOND NØGIS-PROSJEKTET	950.918,57	950.918,57
252080613 FOND BOLIGTILSK. ETABL. HUSBAN	0,00	25.640,60
252080614 FOND BOLIGTILSK TILPASN. HUSBA	0,00	1.460,00
252080615 FOND BOLIGTILSK TILPASN. HUSBA	276.887,60	300.000,00
252080616 FOND BOLIGTILSK TILPASN. HUSBA	150.000,00	0,00
252080639 FOND PLAN,BYGG DFR 2008	200.000,00	200.000,00
252080652 FOND TILSYN BYGGESAK ALVDAL	109.350,00	109.350,00
252080654 FOND PLAN FELLES A & T 2010	9.265,45	9.265,45
252080655 FOND TILSYN BYGGESAK TYNSET	261.032,87	261.032,87
252080656 FOND BOLIGUTVIKLING	5.556,77	5.556,77
252080670 FOND TEKNISK GRUSTAK	57.159,75	57.159,75
252080703 FOND LED-PROSJEKT	24.482,90	24.482,90
252080706 FOND ROVVILTFORVALTNING	40.625,04	40.660,04
252080725 FOND VETERINÆRVAKT	487.532,80	391.484,82
252080750 FOND VERNEOMRÅDER/NATURRES	334.886,80	334.886,80
252080752 FOND FOROLLHOGNA NASJONALP	186.410,50	186.410,50
252080756 FOND MILJØVERN OG BIOLOGISK	421.954,58	329.954,58
252080758 FOND UTMARKSEIENDOMMER	108.831,60	108.831,60
252080760 FOND BREDBÅNDTILSKUDD	1.959.000,00	1.959.000,00
Ubundne investeringsfond	9.680.974,96	15.273.790,44
253080000 UBUNDNE INVESTERINGSFOND 2	573.887,50	718.787,19
253080009 UBUNDET INVESTERINGSFOND2 2	9.107.087,46	14.555.003,25
Bundne investeringsfond	2.113.907,63	1.499.038,37
255080002 FOND BUSSTERMINAL 2103200	23.978,79	23.978,79
255080004 FOND TIL EX.ORD AVDRAG 2103200	566.697,58	-48.171,68
255080005 FOND UTBYGGING BOLIGF 210320	560.087,39	560.087,39



# Økonomiske oversikter

## 50 TYNSET KOMMUNE - 2018

255080007 FOND AVDR.BET SAVALBETE 21032	675.000,00	675.000,00
255080011 FOND UTMARKSEIEND. MAGNILLDA	224.165,66	224.165,66
255080365 FOND FURUKROKEN AKT. OG TRIV	63.978,21	63.978,21
Regnskapsmessig mindreforbruk	12.772.049,52	2.724.333,06
259500000 REGNSKAPSMESSIG MINDREFORB	12.772.049,52	2.724.333,06
Regnskapsmessig merforbruk	0,00	0,00
Udisponert i inv.regnskap	0,00	0,00
Udekket i inv.regnskap	0,00	0,00
Kapitalkonto	69.521.268,11	10.181.899,57
259900000 KAPITALKONTO	69.521.268,11	10.181.899,57
Endring i regnskapsprinsipp som påvirker AK (drift)	0,00	0,00
Endring i regnskapsprinsipp som påvirker AK (inves)	936.929,00	936.929,00
258080001 PRINSIPPENDRINGER DRIFT	936.929,00	936.929,00

## Langsiktig gjeld

<b>Herav:</b>	<b>1.261.122.478,00</b>	<b>1.228.488.547,00</b>
Pensjonsforpliktelse	770.688.160,00	742.319.224,00
240550001 PENSJONSFORPLIKTELSE	759.357.870,00	733.038.752,00
240640001 ARBG.AVG. AV NTO PENSJ. FORPL.	11.330.290,00	9.280.472,00
Ihendehaverobligasjonslån	0,00	0,00
Sertifikatlån	0,00	0,00
Andre lån	490.434.318,00	486.169.323,00
246395008 HBANK 11 500955 STARTLÅN 2006	1.464.775,00	1.595.982,00
246395009 HBANK 11 503753 STARTLÅN 2007	1.499.146,00	1.592.637,00
246395010 HBANK 11 506022 STARTLÅN 2008	2.854.032,00	3.022.598,00
246395011 HBANK 11 520522 STARTLÅN 2012	2.100.000,00	2.212.500,00
246395013 HBANK 11 525005 STARTLÅN 2013	1.068.180,00	1.139.393,00
246395014 HBANK 11 529566 STARTLÅN 2014	1.960.000,00	2.082.500,00
246395015 HBANK 11 532422 STARTLÅN 2015	2.625.000,00	2.775.000,00
246395016 HBANK 11 537649 STARTLÅN 2017	3.700.000,00	3.900.000,00
246395017 HBANK 11 539739 STARTLÅN 2018	4.000.000,00	0,00
248200003 TYLLDAL SOGNESK UTLEIEB 308	500.000,00	500.000,00
248320051 KOMMUNALBANKEN 20100389	100.000.000,00	100.000.000,00
248320055 KOMMUNALBANKEN 20050761	2.002.060,00	2.669.440,00
248320056 KOMMUNALBANKEN 20070605	10.573.120,00	11.454.200,00
248320057 KOMMUNALBANKEN 20080512	27.552.000,00	29.520.000,00
248320058 KOMMUNALBANKEN 20100777	28.701.660,00	30.296.200,00
248320059 KOMMUNALBANKEN 20120355	31.635.180,00	33.073.140,00
248320060 KOMMUNALBANKEN 20140379	31.542.520,00	32.944.410,00
248320061 KOMMUNALBANKEN 20150452	29.824.960,00	31.180.640,00
248355001 KLP KOMMUNEKREDITT AS 8317.50.	5.287.012,00	6.608.386,00
248355002 KLP KOMMUNEKREDITT AS 8317.50.	18.630.962,00	19.961.744,00
248355003 KLP KOMMUNEKREDITT AS 8317.52.	38.699.246,00	40.542.068,00
248355004 KLP KOMMUNEKREDITT AS 8317.53.	29.870.900,00	31.115.520,00
248355005 KLP KOMMUNEKREDITT AS 8317.53.	27.398.590,00	29.010.272,00
248355006 KLP KOMMUNEKREDITT AS 8317.54.	42.751.480,00	44.610.240,00
248355007 KLP KOMM.KRED 8317.55.32482	21.729.600,00	22.635.000,00
248355008 KLP Kommunekreditt 8317.55.92442	21.230.000,00	0,00
248395001 HUSBANKEN 11 456420 EGET BRUK	1.233.895,00	1.727.453,00
Konsernintern langsiktig gjeld	0,00	0,00

## Kortsiktig gjeld

<b>Herav:</b>	<b>69.649.071,79</b>	<b>66.874.391,15</b>
Kassekredittlån	0,00	0,00
Annen kortsiktig gjeld	69.649.071,79	66.874.391,15
232080022 INT.KONTO MELLOMVÆRENDE	-39.920,17	76.227,99
232080023 INT.KONTO DIFF LINDORFF	-1.439,00	-3.024,00
232080100 INT.KTO REMITTERING	0,00	-2.533,02
232080600 INT.KTO. ØREAVRUNDING	0,00	0,27
232200000 LEVERANDØRRESKONTRØ VISMA	18.843.125,76	19.318.106,36
232200006 PÅLØPTE KOSTNADER LEVERANDØ	0,00	159.922,29
232200007 Periodisering leverandør ved årsavs	-1.962.561,33	-3.639.849,33
232200050 GAVEKORT KINO	30.060,00	0,00
232200061 DEPOSITUM TYNSET ØSTRE GR.LA	30.000,00	30.000,00
232200100 LEVERANDØRGJELD REMITTERING	-1.088.489,27	-1.088.489,27
232200101 LEV GJELD MOT.KTO %100	1.092.184,00	0,00
232320080 PÅLØPTE RENTER KOMMUNALBANK	569.243,00	579.425,00



## Økonomiske oversikter

### 50 TYNSET KOMMUNE - 2018

232355001 PÅLØPTE RENTER KLP KOMMUNEK	566.234,00	548.592,00
232395080 PÅLØPTE RENTER HUSBANKEN	89.932,00	72.408,01
232550099 PÅLØPT PENSJON	343.759,38	343.759,38
232640000 TREKKEIERE VISMA	0,00	370.531,90
232640010 SKATTETREKK	11.759.869,45	12.159.274,65
232640011 UTLEGGSTREKK	26.374,00	9.549,00
232640067 A.AVG. AVSATTE FERIEPENGER 201	0,00	2.070.062,82
232640068 A.avg avsatte feriepenger 2018	2.165.537,66	0,00
232640090 SKYLDIG A.AVG. LØNN	3.052.485,96	3.278.726,09
232640099 PÅLØPT A.AVG. PENSJON	6.338,52	6.338,52
232640113 GR.LAG UTG.MVA AVGIFTSFRI POS	-212.484,00	0,00
232640199 MOTKTO. GRUNNLAG ALLE POST	212.484,00	0,00
232890042 DEPOSITUM HUSLEIE 2.1098.006	329.868,00	240.760,00
232890067 AVSETNING FERIEPENGER 2017	0,00	32.344.602,49
232890068 AVSETNING FERIEPENGER 2018	33.836.469,83	0,00
Derivater	0,00	0,00
Konsernintern kortsiktig gjeld	0,00	0,00
Premieavvik	0,00	0,00

### SUM EGENKAPITAL OG GJELD

1.533.441.047,54 1.427.038.398,86

### MEMORIAKONTI

Memoriakonto	43.507.161,31	38.254.646,51
Herav:		
Ubrukte lånemidler	43.485.157,13	38.232.642,33
291080015 ENØK KIRKENE 0575	28.998,86	28.998,86
291080109 KLP KOMMUNEKREDITT 8317.54.644	0,00	423.492,54
291080110 HUSBANK STARTLÅN 2017 11537649	0,00	2.697.007,86
291080111 KLP KOMM KREDITT 8317.55.32482	7.981.007,34	22.635.000,00
291080112 HUSBANK STARTLÅN 2018 11539839	1.797.007,86	0,00
291080113 Inv lån KLP 8317.55.92442	21.230.000,00	0,00
291080900 UBRUKTE LÅNEMIDLER OMDISPONE	12.448.143,07	12.448.143,07
Ubrukte konserninterne lånemidler	0,00	0,00
Andre memoriakonti	22.004,18	22.004,18
292080050 FORSKUDD TRYGD OBJEKT	22.004,18	22.004,18
Motkonto for memoriakontiene	0,00	0,00



# Økonomiske oversikter

## 50 TYNSET KOMMUNE - 2018

	Regnskap 2018	Regnskap 2017
<b>Oversikt - balanse</b>		
<b>EIENDELER</b>		
<b>Anleggsmidler</b>	<b>1.287.183.361,77</b>	<b>1.200.462.577,03</b>
Herav:		
Faste eiendommer og anlegg (Note 9)	569.647.880,78	546.516.483,78
Utstyr, maskiner og transportmidler (Note 9)	3.229.263,00	3.224.288,98
Utlån	20.768.637,60	17.193.437,88
Konserninterne langsiktige fordringer	0,00	0,00
Aksjer og andeler (Note 5)	22.278.739,39	20.617.042,39
Pensjonsmidler (Note 2)	671.258.841,00	612.911.324,00
<b>Omløpsmidler</b>	<b>246.257.685,77</b>	<b>226.575.821,83</b>
Herav:		
Kortsiktige fordringer (Note 12)	45.403.860,86	44.150.144,37
Konserninterne kortsiktige fordringer	0,00	0,00
Premieavvik (Note 2)	30.785.505,00	27.298.947,00
Aksjer og andeler (Note 5)	0,00	0,00
Sertifikater	0,00	0,00
Obligasjoner	0,00	0,00
Derivater	0,00	0,00
Kasse, postgiro, bankinnskudd	170.068.319,91	155.126.730,46
<b>SUM EIENDELER</b>	<b>1.533.441.047,54</b>	<b>1.427.038.398,86</b>
<b>EGENKAPITAL OG GJELD</b>		
<b>Egenkapital</b>	<b>202.669.497,75</b>	<b>131.675.460,71</b>
Herav:		
Disposisjonsfond (Note 6)	50.128.094,10	45.106.391,63
Bundne driftsfond (Note 6)	57.516.274,43	55.953.078,64
Ubundne investeringsfond (Note 6)	9.680.974,96	15.273.790,44
Bundne investeringsfond (Note 6)	2.113.907,63	1.499.038,37
Regnskapsmessig mindreforbruk (Note 13)	12.772.049,52	2.724.333,06
Regnskapsmessig merforbruk	0,00	0,00
Udisponert i inv.regnskap	0,00	0,00
Udekket i inv.regnskap	0,00	0,00
Kapitalkonto (Note 7)	69.521.268,11	10.181.899,57
Endring i regnskapsprinsipp som påvirker AK (drift)	0,00	0,00
Endring i regnskapsprinsipp som påvirker AK (inves)	936.929,00	936.929,00
<b>Langsiktig gjeld</b>	<b>1.261.122.478,00</b>	<b>1.228.488.547,00</b>
Herav:		
Pensjonsforpliktelser (Note 2)	770.688.160,00	742.319.224,00
Ihendehaverobligasjonslån	0,00	0,00
Sertifikatlån	0,00	0,00
Andre lån (Note 10)	490.434.318,00	486.169.323,00
Konsernintern langsiktig gjeld	0,00	0,00
<b>Kortsiktig gjeld</b>	<b>69.649.071,79</b>	<b>66.874.391,15</b>
Herav:		
Kassekredittlån	0,00	0,00
Annen kortsiktig gjeld	69.649.071,79	66.874.391,15
Derivater	0,00	0,00
Konsernintern kortsiktig gjeld	0,00	0,00
Premieavvik	0,00	0,00
<b>SUM EGENKAPITAL OG GJELD</b>	<b>1.533.441.047,54</b>	<b>1.427.038.398,86</b>
<b>MEMORIAKONTI</b>		
Memoriakonto	43.507.161,31	38.254.646,51
Herav:		
Ubrukte lånemidler (Note 1)	43.485.157,13	38.232.642,33
Ubrukte konserninterne lånemidler	0,00	0,00
Andre memoriakonti	22.004,18	22.004,18
Motkonto for memoriakontiene	0,00	0,00