



Tynset kommune

Årsregnskap 2020

Innholdsfortegnelse

Økonomiske oversikt - Balanse	1
Økonomisk oversikt etter art - Drift	2
Bevilgningsoversikter - Drift	3
Bevilgningsoversikter – Drift, fordeling	4
Bevilgningsoversikter - Investering	5
Regnskapsprinsipper, vurderingsregler og organisering	6
Note 1 - Endring i arbeidskapital	7
Note 2 - Pensjon	9
Note 3 – Kommunens garantiansvar	11
Note 4 – Fordringer og gjeld til kommuner interkommunalt samarbeid	13
Note 5 – Aksjer og andeler i varig eie	13
Note 6 – Bruk av og avsetning til fond	14
Note 7 – Kapitalkonto	15
Note 8 – Interkommunalt samarbeid	16
Note 9 – Anleggsmidler	21
Note 10 – Langsiktig gjeld og avdrag, minimumsavdrag	24
Note 11 – Ytelser til kontrollutvalg, revisor og ledende personer	24
Note 12 – Fordringer og gjeld til kommunale foretak, bedrifter og samarbeid	25
Note 13 – Strykninger	25
Note 14 – Årsverk	25
Note 15 – Selvkostnote	25
Økonomisk oversikt – Balanse, detaljert	26
Økonomisk oversikt – Driftsregnskap per tjeneste	36
Økonomisk oversikt – Investeringsregnskap per ansvar	46



Økonomiske oversikter

50 TYNSET KOMMUNE - 2020

Oversikt - balanse

Regnskap 2020

Regnskap 2019

EIENDELER

Anleggsmidler

1.438.803.628,42 1.346.448.485,37

I. Varige driftsmidler

630.466.720,50 597.092.119,79

Faste eiendommer og anlegg

625.642.490,50 593.138.051,79

Utstyr, maskiner og transportmidler

4.824.230,00 3.954.068,00

II. Finansielle anleggsmidler

53.211.963,92 43.429.928,58

Aksjer og andeler

25.268.572,10 23.823.337,10

Utlån

27.943.391,82 19.606.591,48

III. Immaterielle eiendeler

0,00 0,00

IV. Pensjonsmidler

755.124.944,00 705.926.437,00

Omløpsmidler

257.511.528,39 245.190.716,50

I. Bankinnskudd og kontanter

168.527.647,60 151.711.712,16

II. Finansielle omløpsmidler

0,00 0,00

III. Kortsiktige fordringer

88.983.880,79 93.479.004,34

Kundefordringer

51.776.795,79 55.905.887,34

Andre kortsiktige fordringer

0,00 0,00

Premieavvik

37.207.085,00 37.573.117,00

SUM EIENDELER

1.696.315.156,81 1.591.639.201,87

EGENKAPITAL OG GJELD

Egenkapital

347.190.005,91 221.720.258,07

I. Egenkapital drift

141.952.716,96 122.578.354,40

Disposisjonsfond

66.332.458,71 51.916.075,10

Bundne driftsfond

75.620.258,25 61.726.309,54

Merforbruk i driftsregnskapet

0,00 0,00

Mindreforbruk i driftsregnskapet

0,00 8.935.969,76

II. Egenkapital investering

8.764.697,35 10.118.403,47

Ubundet investeringsfond

6.729.289,31 7.399.575,46

Bundne investeringsfond

2.035.408,04 2.718.828,01

Udekket beløp i investeringsregnskapet

0,00 0,00

III. Annen egenkapital

196.472.591,60 89.023.500,20

Kapitalkonto

195.535.662,60 88.086.571,20

Prinsippendringer som påvirker arbeidskapitalen drift

936.929,00 936.929,00

Prinsippendringer som påvirker arbeidskapitalen investering

0,00 0,00

Langsiktig gjeld

1.277.310.076,00 1.294.752.434,00

I. Lån

508.156.326,00 491.393.245,00

Gjeld til kredittinstitusjoner

508.156.326,00 491.393.245,00

II. Pensjonsforpliktelse

769.153.750,00 803.359.189,00

Kortsiktig gjeld

71.815.074,90 75.166.509,80

I. Kortsiktig gjeld

71.815.074,90 75.166.509,80

Annen kortsiktig gjeld

71.815.074,90 75.166.509,80

SUM EGENKAPITAL OG GJELD

1.696.315.156,81 1.591.639.201,87

MEMORIAKONTI

0,00 0,00

I. Ubrukte lånemidler

-34.066.881,95 -36.415.291,60

II. Andre memoriakonti

-22.004,18 -22.004,18

III. Motkonto for memoriakontiene

-34.088.886,13 -36.437.295,78



Tynset 22/2

Håvard Stæveland



Økonomiske oversikter

50 TYNSET KOMMUNE - 2020

Økonomisk oversikt - drift	Regnskap	Reg. budsjett	Oppr.budsjett	Regnskap i fjor
Driftsinntekter				
Rammetilskudd	227.030.194,00	224.759.000,00	216.910.000,00	213.319.286,00
Inntekts- og formuesskatt	137.474.381,09	140.760.518,00	140.760.518,00	134.527.470,04
Eendomsskatt	20.174.516,97	20.700.000,00	17.160.000,00	16.747.316,35
Andre skatteinntekter	7.403.844,00	3.500.000,00	3.500.000,00	7.704.992,00
Andre overføringer og tilskudd fra staten	16.393.282,00	17.395.000,00	10.600.000,00	26.177.663,00
Overføringer og tilskudd fra andre	150.588.345,57	108.951.018,71	129.112.234,00	144.908.599,81
Brukerbetalinger	17.353.758,09	19.469.002,00	20.981.302,00	20.572.594,93
Salgs- og leieinntekter	56.710.350,71	52.302.488,00	52.543.244,00	53.314.689,26
Sum driftsinntekter	633.128.672,43	587.837.026,71	591.567.298,00	617.272.611,39
Driftsutgifter				
Lønnsutgifter	351.905.195,05	340.083.248,41	331.795.692,00	339.971.029,73
Sosiale utgifter	56.843.624,19	64.220.609,97	64.953.870,00	63.285.553,02
Kjøp av varer og tjenester	135.163.489,95	131.463.028,00	142.161.553,00	147.165.707,57
Overføringer og tilskudd til andre	38.540.131,55	23.430.459,00	21.351.182,00	36.109.386,43
Avskrivninger	20.678.953,28	21.240.987,29	4.730.000,00	20.210.640,89
Sum driftsutgifter	603.131.394,02	580.438.332,67	564.992.297,00	606.742.317,64
Brutto driftsresultat	29.997.628,41	7.398.694,04	26.575.001,00	10.530.293,75
Finansinntekter				
Renteinntekter	2.031.310,05	2.184.000,00	2.184.000,00	3.137.951,16
Utbytter	186.272,24	3.000,00	3.000,00	185.166,06
Gvinster og tap på finansielle omløpsmidler	0,00	0,00	0,00	0,00
Renteutgifter	8.494.958,44	8.977.900,00	11.215.900,00	9.436.586,89
Avdrag på lån	21.528.448,00	21.530.000,00	21.830.000,00	20.765.528,00
Netto finansutgifter	-27.805.824,15	-28.320.900,00	-30.858.900,00	-26.878.997,67
Motpost avskrivninger	20.678.953,29	21.240.987,29	4.730.000,00	20.210.640,89
Netto driftsresultat	22.870.407,55	318.781,33	446.101,00	3.861.936,97
Disp. eller dekning av netto driftsresultat:				
Overføring til investering	-1.700.000,00	-1.700.000,00	-1.700.000,00	-1.700.000,00
Netto avsetninger til eller bruk av bundne driftsfond	-13.893.948,70	3.531.246,67	4.378.899,00	-4.210.035,21
Netto avsetninger til eller bruk av disposisjonsfond	-16.212.428,61	-2.150.028,00	-3.125.000,00	-1.787.981,00
Bruk av tidligere års mindreforbruk	8.935.969,76	0,00	0,00	12.772.049,00
Dekning av tidligere års merforbruk	0,00	0,00	0,00	0,00
Sum disponeringer eller dekning av netto driftsresultat	-22.870.407,55	-318.781,33	-446.101,00	5.074.032,79
Fremført til inndekning i senere år (merforbruk)	0,00	0,00	0,00	-8.935.969,76



50 TYNSET KOMMUNE - 2020

	Regnskap	Reg. budsjet	Oppr.budsjet	Regnskap i fjor
Bevilgningsoversikt - Drift				
Rammetilskudd	227.030.194,00	224.759.000,00	216.910.000,00	213.319.286,00
Inntekts- og formueskatt	137.474.381,09	140.760.518,00	140.760.518,00	134.527.470,04
Eiendomsskatt	20.174.516,97	20.700.000,00	17.160.000,00	16.747.316,35
Andre statlige overføringer	17.152.197,00	19.125.000,00	19.575.000,00	26.696.367,00
Andre direkte eller indirekte skatter	7.403.844,00	3.500.000,00	3.500.000,00	7.704.992,00
Konsesjonskraft	11.029.517,30	10.500.000,00	10.500.000,00	9.985.207,79
Andre inntekter	0,00	0,00	0,00	57.046,17
Sum generelle driftsinntekter	420.264.650,36	419.334.518,00	408.405.518,00	409.037.685,35
Bevilgninger drift, tjenestenivå	372.899.230,97	391.743.270,20	396.929.417,00	390.176.931,80
Pensjon, netto premieavvik inkl. amortisering	-3.736.960,00	-1.029.533,53	-19.820.000,00	-12.399.990,00
Sum bevilgninger drift, netto	369.162.270,97	390.713.736,67	377.109.417,00	377.776.941,80
Avskrivninger	20.678.953,28	21.240.987,29	4.730.000,00	20.210.640,89
Sum netto driftsutgifter	389.841.224,25	411.954.723,96	381.839.417,00	397.987.582,69
Brutto driftsresultat	30.423.426,11	7.389.794,04	26.566.101,00	11.050.102,66
Renteinntekter	1.972.267,81	2.184.000,00	2.184.000,00	2.973.790,77
Utbytter	0,00	0,00	0,00	0,00
Gevinster og tap på finansielle omløpsmidler	0,00	0,00	0,00	0,00
Renteutgifter	8.675.441,66	8.966.000,00	11.204.000,00	9.607.070,12
Avdrag på lån	21.528.448,00	21.530.000,00	21.830.000,00	20.765.528,00
Netto finansutgifter	-28.231.621,85	-28.312.000,00	-30.850.000,00	-27.398.807,35
Motpost avskrivninger	20.678.953,29	21.240.987,29	4.730.000,00	20.210.640,89
Netto driftsresultat	22.870.757,55	318.781,33	446.101,00	3.861.936,20
Disponering eller dekning av netto driftsresultat				
Overføring til investering	-1.700.350,00	-1.700.000,00	-1.700.000,00	-1.700.000,00
Netto avsetninger til eller bruk av bundne driftsfond	-13.893.948,70	3.531.246,67	4.378.899,00	-4.210.034,44
Netto avsetninger til eller bruk av disposisjonsfond	-7.276.458,85	-2.150.028,00	-3.125.000,00	10.984.068,00
Dekning av tidligere års merforbruk	0,00	0,00	0,00	-8.935.969,76
Sum disponeringer eller dekning av netto driftsr	-22.870.757,55	-318.781,33	-446.101,00	-3.861.936,20
Fremført til inndekning i senere år (merforbruk)	0,00	0,00	0,00	0,00

Tynset kommune – Årsregnskap 2020

Bevilgningsoversikt – Drift, fordeling

Område	Regnskap					Budsjett Regulert				
	Netto drifts- resultat	Avskr.	Netto drifts- resultat ex avskrivninger	Netto fondsbruk	Netto utgift	Netto drifts- resultat	Avskr.	Netto drifts- resultat ex avskrivninger	Netto fondsbruk	Netto utgift (Budsjetttramme)
Politisk og diverse	4.913.353,67	-	4.913.353,67	-	4.913.353,67	5.110.018,80	-	5.110.018,80	-	5.110.018,80
Kommunedirektør, stab og diverse	16.769.812,54	-	16.769.812,54	236.454,21	16.533.358,33	18.267.310,75	-	18.267.310,75	250.000,00	18.017.310,75
Landbruk, næring og friluft	8.400.102,00	-	8.400.102,00	5.511.993,53	2.888.108,47	7.166.233,69	-	7.166.233,69	4.197.870,00	2.968.363,69
Grunnskole felles	4.669.705,13	13.797,00	4.655.908,13	-1.382.448,46	6.052.153,59	7.754.164,52	13.797,00	7.740.367,52	-	7.754.164,52
Fåset skole og barnehage	8.613.580,74	-	8.613.580,74	-	8.613.580,74	8.870.155,54	-	8.870.155,54	-	8.870.155,54
Tyldalen skole	3.885.325,88	-	3.885.325,88	15.979,25	3.869.346,63	4.014.967,95	-	4.014.967,95	-	4.014.967,95
Tynset barneskole	30.866.404,55	-	30.866.404,55	1.400.000,00	29.466.404,55	31.204.013,02	-	31.204.013,02	1.400.000,00	29.804.013,02
Kvikne skole og barnehage	8.624.062,41	-	8.624.062,41	-48.900,00	8.672.962,41	9.247.591,93	-	9.247.591,93	-	9.247.591,93
Tynset ungdomsskole	22.058.050,10	-	22.058.050,10	-102.000,00	22.160.050,10	23.351.623,31	-	23.351.623,31	-	23.351.623,31
Tynset opplæringscenter	6.642.739,43	-	6.642.739,43	-1.072.762,62	7.715.502,05	7.994.990,27	-	7.994.990,27	-12.000,00	8.006.990,27
PP-Tjenesten	2.921.904,71	68.302,42	2.853.602,29	18.232,91	2.903.671,80	3.240.632,56	68.302,42	3.172.330,14	120.001,00	3.120.631,96
Tynset barnehagene	36.722.804,02	-	36.722.804,02	29.813,07	36.692.990,95	39.184.259,03	-	39.184.259,03	-	39.184.259,03
Helsejennesten	25.575.015,46	51.226,83	25.523.788,63	166.066,39	25.408.949,07	24.694.519,81	51.226,83	24.643.292,98	100.000,00	24.594.519,81
Helse og omsorg felles	2.176.240,81	17.075,61	2.159.165,20	-4.870.922,56	7.045.982,29	5.564.737,02	17.075,61	5.547.661,41	-	5.564.737,02
Barnevern	12.566.833,04	51.226,83	12.515.606,21	-157.216,00	12.724.049,04	15.134.875,83	51.226,83	15.083.649,00	-	15.134.875,83
NAV	6.366.172,58	-	6.366.172,58	-1.108.934,00	7.475.106,58	7.118.754,45	-	7.118.754,45	-	7.118.754,45
Tjenesten for funksjonshemmede (TFF)	28.982.731,15	47.983,28	28.934.747,87	360.173,00	28.622.558,15	29.766.503,02	47.983,28	29.718.519,74	-	29.766.503,02
Hjemmetjenesten	47.321.628,29	213.783,99	47.107.844,30	392.293,53	46.929.334,76	44.331.835,71	213.783,99	44.118.051,72	-	44.331.835,71
Institusjonstjenesten	52.786.240,81	23.178,00	52.763.062,81	456.460,31	52.329.780,50	50.904.815,65	23.178,00	50.881.637,65	-	50.904.815,65
Kulturjennesten	7.226.160,65	-	7.226.160,65	-511.232,10	7.737.392,75	8.532.426,55	-	8.532.426,55	630.000,00	7.902.426,55
Kirke og trossamfunn	5.291.659,00	-	5.291.659,00	-	5.291.659,00	5.298.000,00	-	5.298.000,00	-	5.298.000,00
Tekniske tjenester	49.856.008,52	16.006.355,49	33.849.653,03	465.182,00	49.390.826,52	48.338.155,68	16.006.355,49	32.331.800,19	-	48.338.155,68
Vann, avløp og renovasjon (VAR)	-3.284.831,00	4.167.966,00	-7.452.797,00	-3.284.831,00	-	2.447.551,67	4.730.000,00	-2.282.448,33	2.447.551,67	-
Plan, byggesak og geodata (PBG)	3.628.010,84	18.057,83	3.609.953,01	500.000,00	3.128.010,84	5.446.120,73	18.057,83	5.428.062,90	1.250.000,00	4.196.120,73
Sum bevilget til drift	393.578.534,25	20.678.953,28	372.899.580,97	-2.986.598,54	396.565.132,79	412.984.257,49	21.240.987,28	391.743.270,20	10.383.422,67	402.600.834,82

Område	Budsjett Opprinnelig					Regnskap i fjor				
	Netto drifts- resultat	Avskr.	Netto drifts- resultat ex avskrivninger	Netto fondsbruk	Netto utgift (Budsjetttramme)	Netto drifts- resultat	Avskr.	Netto drifts- resultat ex avskrivninger	Netto fondsbruk	Netto utgift
Politisk og diverse	5.291.000,00	-	5.291.000,00	-	5.291.000,00	5.069.920,78	-	5.069.920,78	5.000,00	5.064.920,78
Kommunedirektør, stab og diverse	23.749.418,00	-	23.749.418,00	250.000,00	23.499.418,00	18.070.958,05	-	18.070.958,05	204.113,30	17.866.844,75
Landbruk, næring og friluft	6.235.480,00	-	6.235.480,00	3.222.898,00	3.012.582,00	9.371.886,87	20.213,00	9.351.673,87	6.239.081,80	3.132.805,07
Grunnskole felles	7.926.000,00	-	7.926.000,00	-	7.926.000,00	5.887.564,37	-	5.887.564,37	-928.245,07	6.815.809,44
Fåset skole og barnehage	9.103.000,00	-	9.103.000,00	-	9.103.000,00	9.117.961,45	-	9.117.961,45	20.000,00	9.097.961,45
Tyldalen skole	4.088.000,00	-	4.088.000,00	-	4.088.000,00	4.377.115,74	-	4.377.115,74	96.000,00	4.281.115,74
Tynset barneskole	31.759.000,00	-	31.759.000,00	1.400.000,00	30.359.000,00	30.513.677,57	-	30.513.677,57	-	30.513.677,57
Kvikne skole og barnehage	9.539.000,00	-	9.539.000,00	-	9.539.000,00	9.415.191,55	-	9.415.191,55	-80.100,00	9.495.291,55
Tynset ungdomsskole	23.905.000,00	-	23.905.000,00	-	23.905.000,00	22.431.582,57	-	22.431.582,57	-142.090,00	22.573.672,57
Tynset opplæringscenter	8.489.000,00	-	8.489.000,00	-12.000,00	8.501.000,00	10.714.001,79	-	10.714.001,79	1.015.716,39	9.698.285,40
PP-Tjenesten	3.338.001,00	-	3.338.001,00	120.001,00	3.218.000,00	2.979.650,05	59.060,00	2.920.590,05	-19.140,00	2.998.790,05
Tynset barnehagene	39.844.000,00	-	39.844.000,00	-	39.844.000,00	39.107.462,38	-	39.107.462,38	-72.087,57	39.179.549,95
Helsejennesten	25.240.000,00	-	25.240.000,00	100.000,00	25.140.000,00	23.218.925,69	44.034,00	23.174.891,69	-460.540,20	23.679.465,89
Helse og omsorg felles	5.755.000,00	-	5.755.000,00	-	5.755.000,00	4.141.662,66	14.678,00	4.126.984,66	-1.338.614,50	5.480.277,16
Barnevern	16.064.518,00	-	16.064.518,00	-	16.064.518,00	15.232.879,63	50.324,00	15.182.555,63	-270.000,00	15.502.879,63
NAV	7.261.000,00	-	7.261.000,00	-	7.261.000,00	8.178.451,96	-	8.178.451,96	343.033,00	7.835.418,96
Tjenesten for funksjonshemmede (TFF)	31.225.000,00	-	31.225.000,00	-	31.225.000,00	30.148.369,68	40.000,00	30.108.369,68	85.597,39	30.062.772,29
Hjemmetjenesten	40.987.000,00	-	40.987.000,00	-	40.987.000,00	43.003.321,65	165.648,00	42.837.673,65	216.730,67	42.786.590,98
Institusjonstjenesten	48.281.000,00	-	48.281.000,00	-	48.281.000,00	50.587.145,22	-	50.587.145,22	558.062,54	50.029.082,68
Kulturjennesten	8.435.000,00	-	8.435.000,00	630.000,00	7.805.000,00	7.186.279,57	-	7.186.279,57	-402.516,29	7.588.795,86
Kirke og trossamfunn	5.298.000,00	-	5.298.000,00	-	5.298.000,00	5.301.734,00	-	5.301.734,00	-	5.301.734,00
Tekniske tjenester	31.545.000,00	-	31.545.000,00	-	31.545.000,00	46.138.718,89	14.983.567,89	31.155.151,00	1.300.000,00	44.838.718,89
Vann, avløp og renovasjon (VAR)	2.318.000,00	4.730.000,00	-2.412.000,00	2.318.000,00	-	4.103.381,00	4.817.391,00	-714.010,00	4.103.381,00	-
Plan, byggesak og geodata (PBG)	5.983.000,00	-	5.983.000,00	1.250.000,00	4.733.000,00	6.089.729,57	15.725,00	6.074.004,57	1.185.180,00	4.904.549,57
Sum bevilget til drift	401.659.417,00	4.730.000,00	396.929.417,00	9.278.899,00	392.380.518,00	410.387.572,69	20.210.640,89	390.176.931,80	11.658.562,46	398.729.010,23



50 TYNSET KOMMUNE - 2020

	Regnskap	Reg. budsjet	Oppr.budsjett	Regnskap i fjor
Bevilgningsoversikt - Investering				
Investeringer i varige driftsmidler	57.480.582,19	86.855.963,00	78.852.800,00	43.382.743,53
Tilskudd til andres investeringer	144.406,00	1.000.000,00	1.000.000,00	2.795.329,00
Investeringer i aksjer og andeler i selskaper	1.490.235,00	1.700.000,00	1.700.000,00	1.544.457,00
Sum investeringsutgifter	59.115.223,19	89.555.963,00	81.552.800,00	47.722.529,53
Kompensasjon for merverdiavgift	8.996.345,94	15.293.558,00	14.861.800,00	7.144.536,90
Tilskudd fra andre	8.196.435,60	10.239.000,00	10.239.000,00	6.566.287,60
Salg av varige driftsmidler	4.711.208,85	0,00	0,00	637.440,00
Bruk av lån	33.186.401,65	55.150.030,00	50.879.000,00	29.392.865,53
Sum investeringsinntekter	55.090.392,04	80.682.588,00	75.979.800,00	43.741.130,03
Videreutlån	9.704.119,00	4.000.000,00	4.000.000,00	750.000,00
Bruk av lån til videreutlån	9.047.008,00	4.000.000,00	4.000.000,00	750.000,00
Avdrag på lån til videreutlån	1.593.471,00	1.650.000,00	1.650.000,00	1.348.545,00
Mottatte avdrag på videreutlån	1.425.662,03	1.650.000,00	1.650.000,00	1.953.465,38
Netto utgifter videreutlån	824.919,97	0,00	0,00	-604.920,38
Overføring fra drift	1.700.000,00	1.700.000,00	1.700.000,00	1.700.000,00
Netto avsetninger til eller bruk av bundne investeringsfond	683.419,97	0,00	0,00	-604.920,38
Netto avsetninger til eller bruk av ubundet investeringsfond	2.466.331,15	7.173.375,00	3.873.000,00	2.281.399,50
Dekning av tidligere års udekket beløp	0,00	0,00	0,00	0,00
Sum overføring fra drift og netto avsetninger	4.849.751,12	8.873.375,00	5.573.000,00	3.376.479,12
Fremført til inndekning i senere år(udekket beløp)	0,00	0,00	0,00	0,00

Regnskapsprinsipper, vurderingsregler og organisering (jfr KRS 6)

I henhold til kommuneloven § 14-6 7 skal regnskapet føres i samsvar med god kommunal regnskapsskikk. Årsregnskapet for 2020 med obligatoriske noter er avlagt 22.02.2021 i henhold til disse prinsippene.

Regnskapsprinsipper

All tilgang og bruk av midler i løpet av året som vedrører kommunens virksomhet framgår av driftsregnskapet eller investeringsregnskapet. Regnskapsføring av tilgang og bruk av midler bare i balanseregnskapet gjøres ikke.

Alle utgifter, utbetalinger, inntekter og innbetalinger er regnskapsført brutto. Dette gjelder også interne finansieringstransaksjoner. Alle kjente utgifter, utbetalinger, inntekter og innbetalinger i året er tatt med i årsregnskapet, enten de er betalt eller ikke. (Anordningsprinsippet) For lån er kun den delen av lånet som faktisk er brukt i løpet av året ført i investerings-regnskapet. Den delen av lånet som ikke er brukt, er registrert som memoriapost.

I den grad enkelte utgifter, utbetalinger, inntekter eller innbetalinger ikke kan fastsettes eksakt ved tidspunktet for regnskapsavleggelsen, registreres et anslått beløp i årsregnskapet.

Klassifisering av anleggsmidler og omløpsmidler

I balanseregnskapet er anleggsmidler eiendeler bestemt til varig eie eller bruk for kommunen. Andre eiendeler er omløpsmidler.

Fordringer knyttet til egen vare- og tjenesteproduksjon, samt markedsbaserte verdipapirer som inngår i en handelsportefølje er alltid omløpsmidler. Andre markedsbaserte verdipapirer skal klassifiseres som omløpsmidler med mindre kommunen har foretatt investeringen ut fra næringspolitiske eller samfunsmessige hensyn. I slike tilfeller klassifiseres verdipapirene som anleggsmidler.

Andre fordringer som ikke inngår i punktet ovenfor, er omløpsmidler dersom disse forfaller til betaling innen ett år etter anskaffelsestidspunktet. Ellers skal de klassifiseres som anleggsmidler.

Kommunen følger KRS (F) nr. 4 Avgrensningen mellom driftsregnskapet og investeringsregnskapet. Standarden har særlig betydning for skillet mellom vedlikehold og påkostning i forhold til anleggsmidler. Utgifter som påløper for å opprettholde anleggsmiddelets kvalitetsnivå utgiftsføres i driftsregnskapet. Utgifter som representerer en standardheving av anleggsmiddelet utover standarden ved anskaffelsen utgiftsføres i investeringsregnskapet og aktiveres på anleggsmiddelet i balansen.

Klassifisering av gjeld

Langsiktig gjeld er knyttet til formålene i kommuneloven § 50 med unntak av likviditetstrekkrettighet/likviditetslån jfr. kommuneloven § 50 nr. 5. all annen gjeld er kortsiktig gjeld.

Neste års avdrag på utlån inngår i anleggsmidler, og neste års avdrag på lån inngår i langsiktig gjeld.

En omklassifisering medfører en regnskapsføring i investeringsregnskapet og eventuelt i driftsregnskapet. Verdivurderingen må gjennomføres før omklassifiseringen. Omklassifisering av anleggsmidler til omløpsmidler skal ikke finne sted.

Vurderingsregler

Omløpsmidler er vurdert til laveste verdi av anskaffelseskost og virkelig verdi. Markedsbaserte finansielle omløpsmidler er vurdert til virkelig verdi.

Utestående fordringer er vurdert til pålydende med fradrag for forventet tap.

Anleggsmidler er vurdert til anskaffelseskost. Anleggsmidler med begrenset økonomisk levetid avskrives med like store årlige beløp over levetiden til anleggsmiddelet. Avskrivningen starter året etter at anleggsmiddelet er anskaffet/ tatt i bruk av virksomheten. Avskrivningsperiodene er i tråd med § 8 i forskrift om årsregnskap og årsberetning.

Anleggsmidler som har hatt verdifall som forventer ikke å være forbigående er nedskrevet til virkelig verdi i balansen.

Vurderingene for eiendeler gjelder tilsvarende for kortsiktig og langsiktig gjeld.

Langsiktig gjeld skal vurderes til opptakskost. Langsiktig gjeld skal oppskrives ved varig økning i forpliktelsen. Krav til oppskrivning gjelder ikke ved renteendring på langsiktig gjeld. Oppskrivningen skal reverseres i den utstrekning grunnlaget for oppskrivningen ikke lenger er til stede.

Kortsiktig gjeld vurderes til høyeste av opptakskost og virkelig verdi. Vurdering til høyeste verdi skal fravikes når dette er i samsvar med god kommunal regnskapsskikk for regnskapsføring av sikring. Kortsiktig gjeld som vurderes likt som markedsbaserte finansielle omløpsmidler skal vurderes til virkelig verdi.

Organisering av kommunens virksomhet

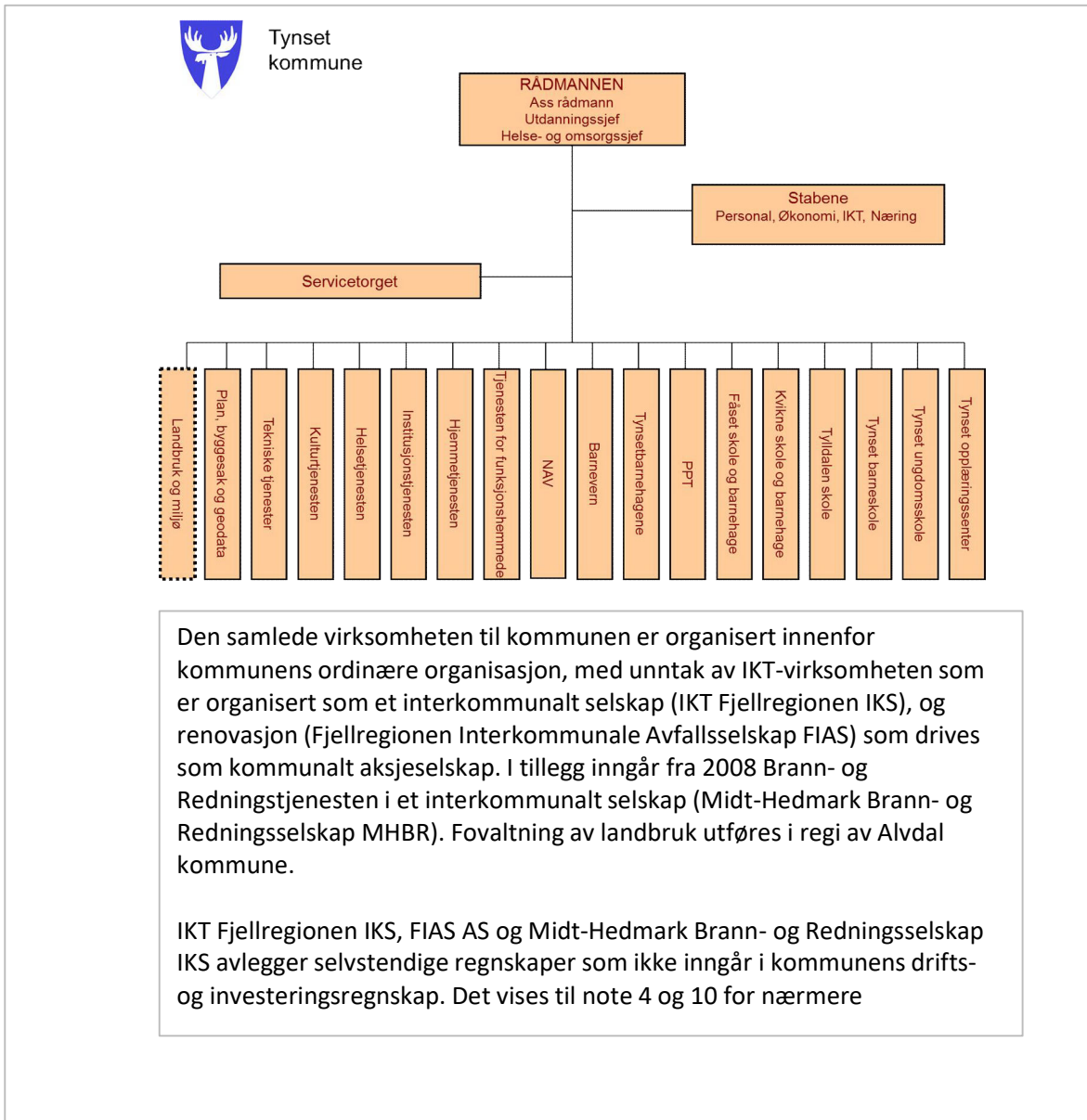

NOTE 1: Endring i arbeidskapital**Del 1 Endring i arbeidskapital bevilgningsregnskapet**

Anskaffelse av midler		Regnskap 2020	Regnskap 2019
Inntekter driftsdel (kontoklasse 1)	SUM(600:670; 700:780;800:895)	-633 101 078,18	-617 178 821,25
Inntekter investeringsdel	SUM(600:670; 700:770;800:895)	-21 903 990,39	-14 348 264,90
Innbetalinger ved eksterne finanstransaksjoner	SUM(900:929)	-45 904 248,22	-35 513 238,27
Sum			
anskaffelse av midler	S	-700 909 316,79	-667 040 324,42
Anvendelse av midler			
Utgifter driftsdel (kontoklasse 1)	SUM(010:285;300: 480) -690	582 385 690,74	586 408 325,62
Utgifter investeringsdel (kontoklasse 0)	SUM(010:285;300: 480) -690	57 624 659,19	46 178 072,53
Utbetalinger ved eksterne finanstransaksjoner	SUM(500:529)	42 878 310,44	33 968 468,02
Sum			
anvendelse av midler		682 888 660,37	666 554 866,17
Anskaffelse - anvendelse av midler	U=W	-18 020 656,42	-485 458,25
Endring i ubrukte lånemidler	Bal: 2.91(Rt) - 2.91(Rt-1)	2 348 409,63	7 069 865,53
Endring i arbeidskapital	V	15 672 246,79	-6 584 407,28

Del 2 Endring i arbeidskapital balansen

Tekst	Konto	Regnskap 2020	Regnskap 2019
Omløpsmidler	2.1		
Endring kortsiktige fordringer	2.13 - 2.17	-4 129 091,55	10 502 026,48
Endring aksjer og andeler	2.18	0,00	0,00
Premieavvik	2.19	-366 032,00	6 787 612,00
Endring sertifikater	2.12	0,00	0,00
Endring obligasjoner	2.11	0,00	0,00
Endring betalingsmidler	2.10	16 815 935,44	-18 356 607,75
Endring omløpsmidler		12 320 811,89	-1 066 969,27
Kortsiktig gjeld	2.3		
Endring kassekredittlån	2.31	0,00	0,00
Endring annen kortsiktig gjeld	2.32 - 2.38	-3 351 434,90	5 517 438,01
Premieavvik	2.39	0,00	0,00
Endring arbeidskapital		15 672 246,79	-6 584 407,28

Note 2 Pensjon (F § 5 nr 2)Generelt om pensjonsordningene i kommunen

Kommunen har kollektive pensjonsforsikringer for sine ansatte i Kommunal Landspensjonskasse (KLP) og Statens pensjonskasse (SPK). Ordningen gir ved full opptjening en alderspensjon som sammen med folketrygdens ytelser utgjør en samlet bruttopensjon på 66% av pensjonsgrunnlaget. Framtidige ytelser innen pensjon blir utregnet ut fra tallet på opptjeningsår og lønnsnivået ved pensjonsalder. Ordningen sikrer en brutto uførepensjon på samme nivå som alderspensjonen, og omfatter i tillegg ektefelle- og barnpensjon.

Framtidige premier vil påvirkes av risikomessig over- eller underskudd på nåværende og tidligere ansatte både i kommunen og i andre kommuner som inngår i ordningen. Premien vil også være påvirket av avkastning, lønnsvekst og utvikling i folketrygdens grunnbeløp.

Ansatte som er i kommunens tjeneste ved fylte 62 år har også rett til avtalefestet pensjon (AFP) etter bestemte regler. AFP for 62-64 år er ikke fullt forsikringsmessig dekket, og det er heller ikke på annen måte samlet opp fond til dekning av framtidige AFP-pensjoner.

Pensjonskostnaden i regnskapet

Pensjonskostnaden er hva som blir belastet i kommunens regnskap og budsjett, mens pensjonspremien er hva kommunene faktisk betaler til pensjonsforsikringsselskapene for dekning av fremtidige pensjonsforpliktelser. Dersom pensjonspremien er større enn pensjonskostnaden får vi et positivt premieavvik. Er pensjonspremien mindre enn pensjonskostnaden får vi et negativt avvik.

Den regnskapsmessige håndteringen av premieavvik finner vi i Regnskapsforskriften. Et positivt premieavvik skal føres til inntekt i årsregnskapet og bokføres under omløpsmidler som en kortsiktig fordring. Tilsvarende skal et negativt premieavvik utgiftsføres i årsregnskapet og bokføres som en kortsiktig gjeld. Premieavvik blir således en form for korreksjonspost til den betalte pensjonspremien slik at nettoen av disse to posteringene blir lik pensjonskostnaden.

Det er så opp til hver enkelt kommune å velge hvordan de vil håndtere elimineringen av premieavviket i regnskapet. De har valget mellom å hvert år avsette for full dekning av premieavviket eller å amortisere over 15 år (for premieavvik oppstått i perioden 2002 - 2010), 10 år (for premieavvik oppstått i perioden 2011 - 2014) og 7 år (for premieavvik oppstått i perioden 2014 og senere). Regnskapsføring av premieavvik og senere amortisering av dette framstår dermed som et unntak fra arbeidskapitalprinsippet og anordningsprinsippet.

Tynset kommune har valgt den siste metoden, med amortisering over hhv 15, 10 og 7 år.

PENSJONSORDNING	KLP	SPK	SUM	Arb.avg.
PENSJONSKOSTNAD				
Netto pensj.kostn (inkl.adm.) iht.aktuar	28 632 893	5 441 425	34 074 318	
- Årets pensjonspremie (jf aktuarberegn.)	36 504 382	4 933 021	41 437 403	
=Årets premieavvik	-7 871 489	508 404	-7 363 085	-471 237
Årets betalte pensjonspremie iht.regnsk.	31 755 240	3 904 363	35 659 603	
Årets premieavvik	-7 871 489	508 404	-7 363 085	-471 237
Res.ført amortisering av tidl.års premieavvik	7 985 398	-278 298	7 707 100	493 254
= Pensjonskostnad i regnskapet	31 869 149	4 134 469	36 003 618	22 017

PENSJONSORDNING	KLP	SPK	SUM	Arb.avg.
AKKUMULERT PREMIEAVVIK				
Akkumulert 01.01.	-35 782 819	469 739	-35 313 080	
+/- Premieavvik for året	-7 871 489	508 404	-7 363 085	
Res.ført amortisering av tidl.års premieavvik	7 985 398	-278 298	7 707 100	
= Akkumulert premieavvik 31.12. (*1)	-35 668 910	699 845	-34 969 065	-2 238 020
Herav oppført under omløpsmidler:	35 668 910	-699 845	34 969 065	2 238 020
Herav oppført under kortsiktig gjeld:			-	

MIDLER OG FORPLIKTELSER	Pensj.-midler	Pensj.-forpl.	Pensj.-midler	Pensj.-forpl.	Pensj.-midler	Pensj.-forpl.	Netto forplikt.
Iht regnskap pr 31.12.	683 139 384	-684 419 380	71 985 560	-83 890 532	755 124 944	-768 309 912	-13 184 968
Arbeidsg.avg.av nto pensj.forpl. 31.12. ¹⁾	-	-	-	-	-	-	-843 838

1) Arbeidsgiveravgift av netto pensjonsforpliktelse er også en langsiktig forpliktelse.

FORUTSETNINGER	KLP	SPK
Forventet avkastn.pensjonsmidler	4,00 %	3,50 %
Diskonteringsrente	3,50 %	3,50 %
Forventet årlig lønnsvekst	2,48 %	2,48 %
Forventet årlig G-regulering	2,48 %	2,48 %

PREMIEFOND

Innestående premiefond i KLP til dekning av kommende pensjonspremier

Premiefond avsettes av KLP gjennom året. Dette kan enten samles opp til en fondsbeholdning til senere betaling av premie, eller brukes løpende ved premiebetaling gjennom året.

Tynset kommune har valgt å bruke dette ved løpende betalinger, og har i 2020 brukt premiefond tilsvarende kr. 4.102.992.

Tynset kommune vil få tilført ekstraordinære beløp til premiefondet i 2021, den ekstraordinære tilføringen er estimert til kr 35,4 millioner.

Midlene vil bli overført premiefondet i 2. kvartal 2021, og kan bare benyttes til å betale fremtidig pensjonspremie. Dersom store deler av premien til KLP blir trukket fra premiefondet i 2021 vil innbetalt premie bli betydelig redusert. Det vil føre til at premieavviket blir vesentlig lavere enn normalt, trolig negativt. Et negativt premieavvik vil redusere det akkumulerte premieavviket. For det etterfølgende årene vil dermed pensjonskostnaden bli redusert som følge av redusert avskrivning av premieavvik.

Note 3 Kommunens Garantiansvar (F §5 nr. 3)

Gitt overfor - navn	Kreditor	Beløp 2020	Beløp 2019	Utløper
Lekestua barnehage	Husbanken	220 000	260 000	01.07.2026
Meskano AS 20030136	Kommunalbanken	461 750	593 650	28.02.2024
Meskano AS 20041011	Kommunalbanken	1 041 540	1 249 880	30.12.2025
Tynset Idrettsforening (TFR Nybygg)	KLP Kommunekreditt	3 353 713	3 443 051	23.03.2039
Midtbygda vannverk	(Garanti for drift)	1 500 000	1 500 000	
Hugudal Vannverk	(Garanti)	1 244 948	1 329 974	
		7 821 951	8 376 555	

Tynset kommune vedtok i desember 2020 å garantere med selvskyldnerkausjon for Tynset Idrettsforening sitt lån på kr 12 millioner i KLP. Garantien etableres i forbindelse med refinansiering av lånet Tynset Idrettsforening opprinnelig tok opp ved bygging av Nytrømhallen og garderobeanlegg. Garantien er ikke formelt etablert på tidspunkt for regnskapsavleggelsen.

Kommunen har i løpet av regnskapsåret ikke måttet innfri noen garantier.

Note 4 Fordringer og gjeld til kommunale foretak og interkommunale sam.

Fordring/ gjeld til	Regnskap 2020
Alvdal kommune	1 458 039
Tolga kommune	1 885 141
Rendalen kommune	610 534
Os kommune	-94 768
Folldal kommune	739 651

Note 5 Aksjer og andeler i varig eie (F §5 nr. 5)

Selskaps navn	Eierandel i selskapet	Balanseført 31.12.20	Balanseført 31.12.19
Nord-Østerdal Kraftlag	2274 aksjer	113 700	113 700
Studentersamfunnets hus	10 andeler	1 000	1 000
AL Biblioteksentralen	3 andeler	900	900
Alvdal Skurlag AL	171 andeler	17 100	17 100
Stiftelsen Fredheim verneheim	2 andeler	12 000	12 000
Haverslia borettslag		5 000	5 000
Kvikne utviklingslag	4 andeler	2 000	2 000
Kommunekraft AS	1 aksje	1 000	1 000
Alfarheim borettslag, innskudd		2 845 000	2 845 000
Alfarheim borettslag, andeler		1 100	1 100
Aksjer FIAS	950 aksjer	95 000	95 000
Norsk Skogindustri		1 453	1 453
Kvikne-Rennebu Kraftlag	160 andeler	16 000	16 000
Egenkapitalinnskudd KLP		20 524 267	19 034 032
Meskano AS	94 %	495 000	495 000
Tekstilvask innlandet AS	1636 aksjer	0	0
Andel Midt-Hedmark Brann og Redn.	9,90 %	840 000	840 000
Glommen skog		11 689	11 689
Frivilligsentralen, grunnkapital		100 000	100 000
Rørosregionen Næringshage AS	14,50 %	50 000	50 000
Abakus	ca 91 aksjer, dvs 1/11av kap.	136 364	136 364
Norsk Spekematfestival AS			30 000
Tynset Arrangement	15 andeler		15 000
		25 268 573	23 823 338

Note 6 Bruk og avsetning av fond (F § 5 nr. 6)

Samlede avsetninger og bruk av avsetninger i året	2020	2019	
Avsetninger	51 418 036	26 955 865	
Bruk av avsetninger	-24 461 410	-22 634 588	
Netto avsetninger	26 956 626	4 321 277	

Disposisjonsfond 2.56*	2020	2019	Økt beholdning
Beholdning 01.01.	51 916 075	50 128 094	
Bruk av fondet i driftsregnskapet 1940*	-1 772 292	-4 583 180	
Bruk av fondet i investeringsregnskapet 0940*	0	0	
Avsetninger til fondet 1540*	16 188 676	6 371 161	
Beholdning periodeslutt	66 332 459	51 916 075	14 416 384

Bundne driftsfond 2.51* OG 252*	2020	2019	Økt beholdning
Beholdning 01.01.	61 726 310	57 516 534	
Bruk av fondene i driftsregnskap 1950*	-14 690 823	-15 286 631	
Bruk av fondene i investeringsregnskapet	0	0	
Avsetninger til fondene 1550*	28 584 772	19 496 406	
Avsatt fra investeringsregnskapet - konto 05480	0	0	
Beholdning periodeslutt	75 620 258	61 726 309,5	13 893 949

Ubundne investeringsfond 2.53*	2020	2019	Red. beholdning
Beholdning 01.01.	7 399 575	9 680 975	
Avsetninger til fondene 0548*	6 503 089	483 378	
Bruk av fondene 09480	-7 173 375	-2 764 777	
Beholdning periodeslutt	6 729 289	7 399 575	-670 286

Bundne investeringsfond 2.55*	2020	2019	Økt beholdning
Beholdning 01.01.	2 718 828	2 113 908	
Avsetninger til fondene 05502	141 500	604 920	
Avsetning til fondene 15502	0	0	
Bruk av fondene 09580	-824 920	0	
Beholdning periodeslutt	2 035 408	2 718 828	-683 420

SUM FOND	150 717 414	123 760 788	26 956 626
-----------------	--------------------	--------------------	-------------------

NOTE 7 KAPITALKONTO

01.01.2020 Balanse (UNDERSKUDD I KAPITAL)	0	01.01.2020 Balanse (KAPITAL)	88 086 571
Debetposterings i året:		Kreditposterings i året:	
Salg av fast eiendom og anlegg	4 707 044	Aktivering av fast eiendom og anlegg	56 327 488
Nedskrivninger fast eiendom	0	Oppskrivning av fast eiendom	0
Avskrivning av fast eiendom og anlegg	19 106 454		0
Salg av utstyr, maskiner og transportmidler	0	Aktivering av utstyr, maskiner og transportmidler	1 385 474
Nedskrivning av utstyr, maskiner og transportmidler	0	Oppskrivning av utstyr, maskiner og transportmidler	0
Avskrivninger av utstyr, maskiner og transportmidler	524 863		0
Salg av aksjer og andeler	30 000	Kjøp av aksjer og andeler	1 490 235
Nedskrivning av aksjer og andeler	15 000	Oppskrivning av aksjer og andeler	0
Avdrag på formidlingslån/ startlån	1 406 474	Utlån formidlingslån/ startlån	657 111
Avdrag på sosiale lån	27 594	Utlån sosiale lån	66 750
Avdrag på utlånte egne midler	0	Utlån egne midler	0
Avskrivning sosiale utlån	0	Oppskrivning utlån	0
Avskrevet andre utlån	0	Mottatt avdrag på utlån	0
Bruk av midler fra eksterne lån	33 186 402	Avdrag på eksterne lån	23 121 919
Urealisert kurstap utenlandslån	0	Urealisert kursgevinst utenlandslån	0
UB Pensjonsforpliktelse (netto)		UB Pensjonsmidler (netto)	83 403 946
Pensjonsforpliktelse	0	Estimatavvik pensjonsmidler	0
	59 003 832		166 452 923
31.12.20 BALANSE (KAPITAL)	195 535 663	31.12.20 BALANSE (UNDERSKUDD I KAPITAL)	0

8 INTERKOMMUNALT SAMARBEID

Tynset kommune som vertskommune

Tynset kommune er vertskommune for flere interkommunale samarbeid. Samtlige er organisert som vertskommunesamarbeid etter kommuneloven kap 5A.

PEDAGOGISK PSYKOLOGISK TJENESTE (PPT)	
Innbetalt fra kommuner i 2020:	
Os kommune	629 403
Tolga kommune	724 545
Alvdal kommune	1 170 982
Folldal kommune	551 337
Rendalen kommune	595 249
Tynset kommune	2 390 755
SUM	6 062 271
Netto kostnad til fordeling	7 577 838
Andel Hedmark Fylkeskommune	-1 515 568
Netto til fordeling kommuner	6 062 271
Merknad:	
KOSTRA-fordeling er 20 % førskole, 70 % grunnskole og 10 % voksne. Fylkeskommunen innbetaler 20 % av netto kostnad. Øvrig utgift er fordelt mellom kommunene etter antall elever i grunnskolen pr. 01.01.20.	

LOGOPED	
Innbetalt fra kommuner i 2020:	
Os kommune	173 884
Tolga kommune	143 631
Alvdal kommune	223 631
Folldal kommune	142 068
Rendalen kommune	163 677
Tynset kommune	512 916
SUM	1 359 808
Netto kostnad til fordeling	1 431 377
Andel Hedmark Fylkeskommune	-71 569
Netto til fordeling kommuner	1 359 808
Tilbakebetalt til deltakerkommuner	0
Merknad:	
Hedmark fylkeskommune dekker 5 % av netto utgift. Øvrig kostnad er fordelt mellom deltakerkommunene etter folketall 01.01.20.	

BARNEVERNSTJENESTEN

Det interkommunale samarbeidet innen barnevernstjenesten er delt opp i det felles administrative barnevernsarbeidet, og utgifter etter vedtak i og utenfor familie.

Felles barnevernsarbeid er finansiert med et grunnbeløp på 20 % pr. kommune, resten etter folketall 01.01.20

Utgifter ved vedtak spesifiseres og dekkes av hver enkelt kommune.

INTERKOMMUNALT BARNEVERN**Innbetalt fra kommuner i 2020:**

Tolga kommune	1 163 881
Alvdal kommune	1 622 714
Folldal kommune	1 154 915
Rendalen kommune	1 278 853
Tynset kommune	3 281 898
SUM	8 502 261

INTERKOMMUNAL VOKSENOPLÆRING**Merknad:**

Ordningen finansieres ved at statstilskudd som tilfaller hver enkelt kommune overføres til vertskommunen. Dette avregnes ved årsslutt ut fra antall brukere hver enkelt kommune faktisk har hatt i løpet av året.

Netto kostnad for samarbeidet avregnes ut fra antall brukere fratrukket et grunnbeløp på kr. 20.000 pr. kommune. Rest avsettes eller dekkes av bundet fond.

Netto kostnad til fordeling **5 174 058**

Avregning statstilskudd/kostnader 2020:

Tynset kommune	2 724 637
Alvdal kommune	963 255
Tolga kommune	1 007 290
Folldal kommune	478 876
SUM	5 174 058

PLAN, BYGGESAK OG GEODATA**Merknad:**

Enheten er et samarbeid mellom Tynset og Alvdal kommune. Fordelingen mellom kommunene er basert på medgått tid. Etter akonto innbetaling gjennom året avregnes ordningen etter medgått tid ut fra registrerte timer.

Tynset kommune er vertskommune

TTRAFO - TEATER FOR FJELLREGIONEN**Merknad:**

Dette samarbeidet hvor Tynset kommune er vertskommune, dekkes i hovedsak av fylkeskommunen. Resten fordeles mellom deltakerkommunene ut fra folketall.

Kommune	Sum kostnad	Innbetalt	Avsatt fond
Hedmark fylkeskommune		1 587 740	
Os kommune		44 700	
Tolga kommune		12 000	
Alvdal kommune		17 000	
Folldal kommune		11 800	
Rendalen kommune		14 400	
Tynset kommune		38 500	
	1 446 160	1 726 140	279 980

INTERKOMMUNAL AMK-/LEGEVAKTSENTRAL**Merknad:**

Fordeles etter folketall 01.01.2020.

Kommuner	Sum kostnad
Tolga kommune	189 071
Alvdal kommune	294 380
Folldal kommune	187 014
Rendalen kommune	215 459
Stor-Elvdal kommune	504 382
Tynset kommune	675 186
	<u>2 065 492</u>

INTERKOMMUNALT LEGEVAKTSAMARBEID**Merknad:**

Fordeles etter folketall 01.01.2020

Kommuner	Sum kostnad
Tolga kommune	601 708
Alvdal kommune	936 847
Folldal kommune	595 160
Rendalen kommune	685 686
Tynset kommune	2 148 738
	<u>4 968 139</u>

INTERKOMMUNALT SAMARBEID PSYKOLOG

Merknad:Felles psykologtjeneste er finansiert med et grunnbeløp på 20% pr. kommune. Resten etter folketall 01.01.2020.

Kommuner	Sum kostnad
Tolga kommune	102 475
Alvdal kommune	142 873
Folldal kommune	112 598
Rendalen kommune	101 685
Tynset kommune	288 957
	<u>748 588</u>

Interkommunalt samarbeid - andre vertskommuner**NORD-ØSTERDAL MUSIKER**

Merknad:
Tolga kommune er vertskommune. Fordeles etter folketall.

Kommune	Andel
Os kommune	16,7 %
Tolga kommune	13,5 %
Tynset kommune	48,7 %
Alvdal kommune	21,1 %
Kostnad Tynset kommune	220 534

LANDBRUKSADMINISTRASJON

Merknad:
Samarbeid mellom Alvdal, Folldal og Tynset kommuner. Alvdal kommune er vertskommune. Fordeles etter faktisk medgått tid.

Kommune	Netto kostnad
Alvdal	2 048 674
Tynset	2 708 226
Folldal	163 807

PLAN, BYGGESAK OG GEODATA**Merknad:**

Enheten er et samarbeid mellom Tynset og Alvdal kommune. Fordelingen mellom kommunene er basert på medgått tid. Etter akonto innbetaling gjennom året avregnes ordningen etter medgått tid ut fra registrerte timer.

Tynset kommune er vertskommune

	Sum kostnad
Alvdal	2 463 183
Tynset	2 734 521
	5 197 704

Covid-19 enhet

Merknad: Felles Covid-19 enhet er finansiert med et grunnbeløp på 20% pr. kommune. Resten etter folketall 01.01.2020.

Kommuner	Sum kostnad
Tolga kommune	122 612
Alvdal kommune	170 950
Folldal kommune	121 668
Rendalen kommune	134 725
Tynset kommune	345 741
	895 696

9 ANLEGGSMIDLER

Kommunen følger inndelingen av anleggsmidler og avskrivningsplan i henhold til regnskapsforskriftens § 8 samt reglene for selvkostregnskap

Kommunen har følgende anleggsmiddelgrupper med tilhørende avskrivningsplan:

Anleggsm. gruppe	Avskrivn. plan	Eiendeler
Gruppe 1	5 år	EDB-utstyr, kontormaskiner og lignende
Gruppe 2	10 år	Anleggsmaskiner, maskiner, inventar og utstyr, verktøy, transportmidler o.l.
Gruppe 3	20 år	Brannbiler, parkeringsplasser, trafikklys, tekniske anlegg (VAR) renseanlegg, pumpestasjoner, forbrenningsanlegg og lignende
Gruppe 4	40 år	Boliger, skoler, barnehager, idrettshaller, veier og ledningsnett og lignende
Gruppe 5	50 år	Forretningsbygg, lagerbygg, administrasjonsbygg, sykehjem og andre institusjoner, kulturbygg, brannstasjoner og lignende

Tekst	Gruppe 1	Gruppe 2	Gruppe 3	Gruppe 4	Gruppe 5	Tomter
Anskaffelseskost IB	3 126 192	16 073 161	89 428 514	334 001 013	432 603 274	15 819 920
Akkumulerte avskrivninger IB	2 919 067	7 617 138	35 505 827	113 377 511	134 540 412	
Tilgang i regnskapsåret	706 487	6 831 683	219 425	31 512 308	7 913 992	10 529 067
Avgang i regnskapsåret*					4 707 044	
Avskrivninger i regnskapsåret	41 425	1 072 904	1 899 115	7 907 742	8 710 130	
Nedskrivninger						
Reverserte nedskrivninger						
Bokført verdi 2019	207 125	8 456 024	53 922 689	220 623 501	298 062 861	15 819 920
Bokført verdi 2020	872 187	14 214 802	52 242 997	244 228 068	292 559 680	26 348 987

10 LANGSIKTIG GJELD

Långiver	Type lån	IB	Låneopptak	Avdrag	UB	Påløpte renter	Renter 2020
Husbanken	Formidlingslån	-23 922 588	-4 000 000	1 593 471	-26 329 117	-59 063	411 770
Husbanken	Investeringslån	-740 337	-	493 558	-246 779	-	4 112
Kommunalbanken	Investeringslån	-271 598 030	-35 885 000	10 069 450	-297 413 580	-476 671	4 339 125
KLP Kommunekreditt	Investeringslån	-194 632 350	-	10 965 440	-183 666 910	-363 959	2 980 136
Tylldal Sognesk utleiebolig		-500 000	-	-	-500 000		
Total lånegjeld		-491 393 305	-39 885 000	23 121 919	-508 156 386		7 735 143

Kommunen har inngått to rentesikringsavtaler med Nordea. Det er i 2020 betalt kr 835 tusen på disse avtalene.

Minimalsavdrag

Lån til formål som er nevnt i § 14-15 første og andre ledd og § 14-16, skal avdras årlig. Avdragene skal samlet være minst lik størrelsen på kommunens eller fylkeskommunens avskrivninger i regnskapsåret, justert for forholdet mellom størrelsen på lånegjelden og størrelsen på kommunens eller fylkeskommunens avskrivbare anleggsmidler. Justeringen etter andre punktum skal gjøres ut fra lånegjeldens og anleggsmidlenes bokførte verdi ved inngangen av regnskapsåret.

	2020	2019
Avskrivninger	19 631 317	18 468 598
Lånegjeld 01.01	491 393 305	490 434 318
Lån til videre utlån	23 922 588	21 271 133
Lånegjeld 01.01 - Beregningsgrunnlag	467 470 717	469 163 185
Anleggsmidler 01.01	597 092 120	572 877 144
Minimumsavdrag	15 369 598	15 125 034
Betalte avdrag	20 765 528	20 765 528
Differanse	5 395 930	5 640 494

Kommunen betaler mer enn lovens minste krav til avdrag.

Formidlingslån

Avsetning bundet investeringsfond	Regnskap 2020	Regnskap 2019
Betalte avdrag lån utlån i investering	1 593 471	1 348 545
Mottatte avdrag fra videreutlån og forskoteringer	1 425 662	1 953 465
Avsatt midler / (bruk av midler) bundet investeringsfond	-167 809	604 920
Nye utlån finansiert med bruk av bundet investeringsfond	-657 111	-

Finansforvaltning

Hovedmålsettingen for kommunens finansforvaltning er at den skal sikre en stabil finansiering av kommunens virksomhet. Det primære mål skal være å sikre at kommunen til enhver tid er likvid, betalingsdyktig og lite eksponert for risiko. Kommunen har tilstrekkelig likviditet til å dekke løpende forpliktelser. Kommunen har ikke plasseringer av aktiva utover innestående på konsernkontoordning. Kommunens finansielle risiko er vurdert som lav. Risiko er primært knyttet til økte rentekostnader ved en eventuell renteoppgang. Gjennomsnittlig rentebinding er på 2,57 år. I følge økonomireglementet skal denne ligge mellom 1-5 år. Gjeldsporteføljens gjennomsnittlige kapitalbinding er på 9,6 år.

På analysedagen (31. desember) var snittrenten siste 12 mnd. på 1,82 %. Andel fastrente var 38,2 %. Kommunen har ingen lån som må refinansieres i løpet av de neste 12 månedene. En renteøkning på 1% vil gi en merkostnad på ca. 1,1 MNOK for 2021.

Det er ikke avdekket avvik fra finansreglementet i løpet av 2020.

Note 11 YTELSER TIL KONTROLLUTVALG, REVISOR OG LELENDE PERSONER

	2020	2019
Ytelser til foregående rådmann	0	758 335
Ytelser til nåværende kommunedirektør	969 697	277 667
Ytelser til ordfører	889 200	885 733

Utgifter til Kontroll og Tilsyn

	2020	2019
Sekretariatstjenester Kontrollutvalg Fjell IKS	174 200	155 000
Konsulentstjenester Abakus AS	130 406	6 769
Forvaltningsrevisjon	96 000	0
Regnskapsrevisjon KPMG	221 430	173 154

**NOTE 12 FORDRINGER OG GJELD TIL KOMMUNALE FORETAK,
BEDRIFTER OG SAMARBEID
JFR KOMMUNELOVEN §§ 11 OG 27 (F § 5 nr. 4)**

Kommunal virksomhet:	31.12.2020		31.12.2019	
	Fordringer	Gjeld	Fordringer	Gjeld
	IKT Fjellregionen IKS	1 044 664	78 000	1 050 501
Midt-Hedmark Brann og Redningsselskap IKS	4 011	2 873 626	1 385	2 652 181
SUM	1 048 675	2 951 626	1 051 886	2 747 150

NOTE 13 STRYKNINGER

	2020		2019	
	Regnskap	Herav strøket	Budsjett	Regnskap
Driftsregnskapet				
Overføring fra drift til investering	1 700 000	0	1 700 000	1 700 000
Avsetninger til frie driftsfond	7 276 459	0	2 150 028	6 371 161

Note 14 Årsverk

	2020	2019	2018
Antall årsverk	537	535	541

Note 15 Selvkostnote - etterkalkyle 2020

Etterkalkyle selvkost 2020	Vann	Avløp	Renovasjon	Slamtømming	Totalt
Direkte driftsutgifter	5 858 756	7 717 982	8 073 189	1 048 693	22 698 620
Avskrivningskostnad	870 338	2 249 992	-	-	3 120 330
Kalkulatorisk rente (1,39 %)	295 098	752 538	-	-	1 047 636
Indirekte driftsutgifter (netto)	606 888	778 940	167 995	119 799	1 673 622
Sjablonmessig indir. kap kostnad	30 344	38 947	8 400	5 990	83 681
Driftskostnader	7 661 425	11 538 399	8 249 584	1 174 482	28 623 889
- Øvrige driftsinntekter	-243 667	-128 412	-	-	-372 079
Samlet selvkost (gebyrgrunnlag)	7 417 758	11 409 987	8 249 584	1 174 482	28 251 811
Gebyrinntekter	8 026 382	14 117 640	7 845 547	1 547 072	31 536 641
Selvkostresultat (gebyrinntekter - gebyrgrunnlag)	608 624	2 707 654	-404 037	372 590	3 284 831
Selvkostgrad i %	100 %	100 %	100 %	100 %	100 %
Selvkostfond 01.01	1 151 045	-1 625 561	667 860	2 065 162	2 258 506
-/+ Bruk av/avsetning til selvkostfond	608 624	2 707 654	-404 037	372 590	3 284 831
+/- Kalkulert renteinntekter/rentekostnad selvkostfond	20 229	-3 777	6 475	31 295	54 223
Selvkostfond 31.12	1 779 899	1 078 316	270 298	2 469 047	5 597 560



50 TYNSET KOMMUNE - 2020

Oversikt - balanse

Regnskap 2020

Regnskap 2019

EIENDELER

A. Anleggsmidler

I. Varige driftsmidler

1. Faste eiendommer og anlegg

	1.438.803.628,42	1.346.448.485,37
227080001 RÅDHUSET	630.466.720,50	597.092.119,79
227080003 FASET SKOLE	625.642.490,50	593.138.051,79
227080004 TYLLDALEN SKOLE	39.883.753,30	39.358.398,32
227080005 TYNSET BARNESKOLE	12.372.525,03	12.945.620,33
227080007 KVIKNE SKOLE	815.031,40	835.627,20
227080008 TYNSET UNGDOMSSKOLE	14.267.598,35	15.053.946,00
227080009 KROPPSØVINGSBYGGET	24.311.081,30	25.226.247,15
227080010 AAEN SKOLE	7.983.967,25	8.611.910,50
227080011 HAVERSLIA BARNEHAGE	29.685.332,54	10.374.726,52
227080012 KVIKNE BARNEHAGE	1,00	1,00
227080013 SKOGSTUA BARNEHAGE	12.191.066,67	12.645.045,00
227080014 TRONSTUA BARNEHAGE	446.600,00	489.375,00
227080015 HELSESENTERET	15.000.503,44	15.496.725,72
227080016 KVIKNE LEGEKONTOR	41.231.488,55	42.433.478,65
227080017 LITUN	7.919.065,92	5.919.689,67
227080018 TRYGDEBOLIGER	94.680,00	104.200,00
227080019 VERNEDE BOLIGER	27.248.341,74	26.008.311,40
227080020 OMSORGSBOLIGER	1.197.152,00	1.276.480,00
227080021 FURUMOEN PENSJONÆRHJEM	27.127.061,32	27.873.192,43
227080022 ENAN TRYGDESENTER	17.253.078,35	17.713.968,17
227080024 TJØNNMOSENTERET	7.814.288,20	8.034.576,76
227080025 KOMMUNALE BOLIGER	5.538.757,34	5.829.096,32
227080026 INDUSTRIOMT BANGMOEN	74.504.299,60	76.761.820,84
227080027 EIENDOMMEN ENMOEN, G. NR. 195 B	41.555.270,80	46.384.628,00
227080031 FELLESGARASJE FOR 6 BILER	25.349,00	25.349,00
227080032 EIENDOMMEN TREKANTEN GNR. 44,B	30.000,00	30.000,00
227080033 KLENGSTUA SKOGFRYD 44-131/109	27.547,00	27.547,00
227080034 ALFARHEIM GNR 44 BNR 63	15.656,25	15.656,25
227080035 ANDRE EIENDOMMER	99.200,00	99.200,00
227080036 MAAGENG TIL IDRETTSANLEGG	573.888,00	573.888,00
227080037 SKOG GNR 43 BNR 5 TIL IDRETTSA	2,00	2,00
227080038 EIENDOM NAUSTERMØEN GNR 111 BN	1,00	1,00
227080039 STORJORDET KJØPT TIL PARKERING	1,00	1,00
227080041 KONGSVEIEN 3	1,00	1,00
227080042 TOMTEPARSELL VED ØYAN SKOLE	1,00	1,00
227080043 RAMBU	1,00	1,00
227080044 KULTURHUSET	19.741.396,86	19.746.376,16
227080045 VOLLAN	696.703,72	725.493,00
227080046 BUHAUGEN GNR 44 BNR 433	1.557.350,00	1.557.350,00
227080047 KONGSVEIEN 5 - KUNSTNERBOLIG	69.727,00	0,00
227080048 RENSEANLEGG SENTRUM	34.241.134,00	34.021.709,00
227080049 LEDNINGSNETT AVLØP	45.279.685,11	40.157.921,11
227080050 GML RENSEANLEGG TYNSET	725.231,00	725.231,00
227080051 RENSEANLEGG SAVALEN	3.682.659,75	3.682.659,75
227080052 PUMPESTASJON KVIKNE	123.926,00	123.926,00
227080053 PUMPESTASJON SAVALEN	117.631,00	117.631,00
227080054 LEDNINGSNETT VANN	38.137.497,00	37.588.067,00
227080055 VANNVERK TYNSET	71.953,00	71.953,00
227080056 VANNVERK KVIKNE	72.632,00	72.632,00
227080057 VANNVERK SAVALEN	1.578.835,92	1.578.835,92
227080058 VANNVERK TYLLDALEN	443.743,00	443.743,00
227080059 Avskrivning vann/avløp	-12.228.930,00	-9.108.600,00
227080060 KOMMUNALE VEIER	9.780.311,00	3.967.973,00
227080100 HOLMEN	21.916.104,22	22.326.631,00
227080600 BRANNSTASJON	15.063.441,65	15.903.024,00
228080001 SVARTHUGGUTEIGEN GNR 98 BNR	16.500,00	16.500,00
228080002 "PLANTEFELT" GAMMELDALEN 72/91	85.600,00	85.600,00
228080003 DAMMTEIGEN GAMMELDALEN 44/25-9	162.000,00	162.000,00
228080004 SØDALSTEIGEN S.GAMMELDALEN 44/	55.000,00	55.000,00
228080005 SØDALSTEIGEN N.GAMMELDALEN 90/	43.200,00	43.200,00
228080006 BRYBOTTEN GAMMELDALEN 90/1	36.000,00	36.000,00



50 TYNSET KOMMUNE - 2020

Oversikt - balanse

Regnskap 2020

Regnskap 2019

228080007 GRØNFJELLIA ØSTRE 44/133 203 D	70.000,00	70.000,00
228080008 GRØNFJELLIA VESTRE 44/25-180 D	64.000,00	64.000,00
228080009 GRØNFJELLIA MIDTRE 44/25-170 D	62.000,00	62.000,00
228080010 GRØNFJELLIA TREKANT 44/34-40 D	20.000,00	20.000,00
228080012 BRENDVANGTEIGEN TUNNDALEN 98/9	8.000,00	8.000,00
228080013 MOSØYTEIGEN V/ØVERÅS 44/25-89	23.400,00	23.400,00
228080014 TYLLDALSKJ. V/SVARTTJØNNA 75/	367.000,00	367.000,00
228080015 FOSÅSTEIGEN,MÅNA 90/1-35/3-78/	195.000,00	195.000,00
228080016 LILLEÅSTEIGEN,MÅNA 35/13 47 DE	20.000,00	20.000,00
228080017 SAGBEKKTEIGEN,MÅNA 35/13-80/66	123.000,00	123.000,00
228080018 TANGLITEIGEN,MÅNA	48.000,00	48.000,00
228080019 BARMOTEIGEN,KJÆRENG 75/79-49 D	20.000,00	20.000,00
228080020 GJETRYGGTEIGEN 90/1 OG 75/121	84.300,00	84.300,00
228080022 KVERNBEKKTEIGEN 240 DAA 35/64	84.000,00	84.000,00
228080024 VOLSVANGTEIGEN,HOPSÆTERKJØLEN	60.000,00	60.000,00
228080025 HOPSÆTERKJØLEN MOT ELGGRAVA 90	81.000,00	81.000,00
228080026 FOSSLITEIGEN VED BRENNHAUG 99/	13.600,00	13.600,00
228080027 LOMSJØTEIGEN V/LOMSJØEN 99/3 M	322.000,00	322.000,00
228080028 MAGNILLDALEN 72/39 MFL-17276	631.900,00	631.900,00
228080029 SPEKEDALEN 53/29	212.500,00	212.500,00
228080030 FOSSMARKA,KVIKNE 192/7 455DEK	70.000,00	70.000,00
228080031 LEIRAN,STØSÆTRA 153/5 2450 DEK	122.500,00	122.500,00
228080036 MAGNILA BEITELAG 98/13 175 DAA	35.000,00	35.000,00
228080037 Y. TJØNNAN I KVIKNE 166/5 8 12	3.250.000,00	3.250.000,00
228080038 RYANSETRA	876.566,70	896.780,00
228080200 UTEANLEGG SKOLENE	10.462.311,80	4.899.082,20
229080001 BOLIGTOMTEOMRÅDE AV AASTA STEE	105.454,80	105.454,80
229080002 BYGGETOMT GNR 44 BNR 287-288	20.672,40	20.672,40
229080003 BOLIGOMRÅDE KJØPT AV N.ARNEMO	101.904,50	101.904,50
229080004 BYGGETOMTER GNR 47 BNR 54-M.HU	78.944,40	78.944,40
229080005 BYGGETOMTE GNR 44 BNR 428-E.SN	99.848,80	99.848,80
229080006 TOMTEOMRÅDE KJØPT AV R TANGEN	47.676,00	47.676,00
229080007 PARSELL AV KJØLMOEN GNR 44 BNR	56.713,60	56.713,60
229080008 EIENDOMMEN KJØLHAUG GNR 44 BNR	25.503,20	25.503,20
229080009 MAAGENG GNR 43 BNR 3	19.281,20	19.281,20
229080010 TOMTEAREAL HAUGAN BOLIGFELT-54	237.836,40	237.836,40
229080011 EIENDOMMEN MILKJØLLA 44/160	13.590,00	13.590,00
229080012 PARSELL TIL INDUSTRIFELT-L.HAR	173.814,40	173.814,40
229080013 PARSELL BNR 45 BNR 10-OLA EGGE	3.968,25	3.968,25
229080014 PARSELL AV KJØLMOEN GNR 44 BNR	41.384,45	41.384,45
229080015 EIENDOM KJØPT AV MARIT STØEN	85.000,00	85.000,00
229080016 TOMTEOMRÅDE TELNESET-L.FOLSTAD	7.347,00	7.347,00
229080017 KOJEBAKKEN GNR 40 BNR 180-SAND	178.756,40	178.756,40
229080018 SAGENG GNR 72 BNR 104-GNR 71 B	246.052,73	246.052,73
229080019 BYGGETOMTER GNR 39 BNR 127 HAV	195.449,10	195.449,10
229080020 BYGGETOMTER GNR 40 BNR 105 HAV	179.761,80	179.761,80
229080021 SKOGLUND GNR 44 BNR 103 "BJ/R	60.299,00	60.299,00
229080022 TOMTEOMRÅDE FÅSET	2.733.878,59	176.977,59
229080023 PARSELL NYTRØAFELTET-OLE MORTE	185.600,00	185.600,00
229080024 TOMTEOMR. FÅSET AV KJELL OLAV	13.794,50	13.794,50
229080025 TOMTEOMR. I BRYDALEN GNR 22 BN	39.500,00	39.500,00
229080026 TOMTEAREAL TYLLDALEN GNR4 BNR	30.300,00	30.300,00
229080027 PARSELL AV HUGUBAKKEN 24.4 DE	119.900,00	119.900,00
229080028 TOMTEAR.HAVERSLIA GNR 42 BNR4	405.484,00	405.484,00
229080029 TOMTEAR.HAVERSLIA II-ODD SANDV	1.214.710,00	1.214.710,00
229080030 INDUSTRI TOMT 44/278 KJØPT SH/H	246.538,00	246.538,00
229080031 TOMTEOMRÅDE ULSET	8.772,64	8.772,64
229080032 TOMTEPARSELL GNR 45 BNR 77	235.290,00	235.290,00
229080033 BOLIGTOMTER VIDSYN	496.794,26	496.794,26
229080034 TOMTEAREAL TJØNNMOSENTERET	1.900.000,00	1.900.000,00
229080035 OMRÅDE TYNSET BRUA	88.047,00	52.500,00
229080036 KOJAVEIEN 7	2.556.901,00	0,00
229080037 PARSELL AUMLIEVEIEN	230.000,00	0,00
229080038 TYNSET TORG	535.211,00	0,00
229080039 NEBY BRU M.M.	4.614.507,00	0,00



Økonomiske oversikter

50 TYNSET KOMMUNE - 2020

Oversikt - balanse

	Regnskap 2020	Regnskap 2019
2. Utstyr, maskiner og transportmidler	4.824.230,00	3.954.068,00
224080010 IKT-UTSTYR	638.062,00	207.125,00
224080015 GEOVEKST PROSJ	221.310,00	221.310,00
224080016 GATENAVNSKILT	199.552,80	190.002,00
224080017 PBG OPPMALINGSUTSTYR	234.125,00	0,00
224080030 BUSS LITUN	160.000,00	200.000,00
224080036 TJENESTEBILER	3.209.334,20	2.953.554,00
224080060 BILER OG MASKINER DRIFTSENTR.	161.846,00	182.077,00
II. Finansielle anleggsmidler	53.211.963,92	43.429.928,58
1. Aksjer og andeler	25.268.572,10	23.823.337,10
221152001 ANDELER MIDT-HEDMARK BRANN OG REDNING	840.000,00	840.000,00
221152002 AKSJER FIAS	95.000,00	95.000,00
221200002 A/L NORD ØSTERDAL KRAFTLAG -A	113.700,00	113.700,00
221200008 STUDENTERSAMFUNDETS HUS A/L-	1.000,00	1.000,00
221200009 A/L BIBLIOTEKSENTRALEN-ANDEL	900,00	900,00
221200011 ALVDAL SKURLAG A/L -ANDELER	17.100,00	17.100,00
221200013 STIFTELSEN FREDHEIM VERNEHEIM	12.000,00	12.000,00
221200015 HAVERSLIA BORETTSLAG ANDELER	5.000,00	5.000,00
221200026 ANDELER KVIKNE UTVIKLINGSLAG	2.000,00	2.000,00
221200028 AKSJE KOMMUNEKRAFT A/S	1.000,00	1.000,00
221200029 ALFARHEIM BORETTSLAG INNSKUDD	2.845.000,00	2.845.000,00
221200031 ALFARHEIM BORETTSLAG ANDELER	1.100,00	1.100,00
221200033 AKSJER NORSKE SKOGIND. NSI	1.452,75	1.452,75
221200035 ANDELER KVIKNE-RENNEBU KRAFTLA	16.000,00	16.000,00
221200036 EGENKAPITALINNSKUDD K L P	20.524.267,00	19.034.032,00
221200039 AKSJER MESKANO AS	495.000,00	495.000,00
221200041 AKSJER TEKSTILVASK INNLANDET AS	0,00	0,00
221200045 ANDELER GLOMMEN SKOG	11.688,71	11.688,71
221200046 FRIVILLIGSENTRALEN GRUNNKAP	100.000,00	100.000,00
221200048 AKSJER RØROSREGIONEN NÆRINGSHAGE AS	50.000,00	50.000,00
221200049 AKSJER ABAKUS AS	136.363,64	136.363,64
221200050 ANDELER TYNSET ARRANGEMENT SA	0,00	15.000,00
221200051 AKSJER SPEKEMATFESTIVAL	0,00	30.000,00
2. Obligasjoner	0,00	0,00
3. Utlån	27.943.391,82	19.606.591,48
222200001 UTLÅN NÆRINGSFONDET	174.990,00	174.990,00
222890000 UTLÅN SOSIALKONTORET (OBJEKT)	299.660,99	260.505,24
222890090 UTLÅN HUSBANKMIDLER	27.468.740,83	19.171.096,24
III. Immaterielle eiendeler	0,00	0,00
IV. Pensjonsmidler	755.124.944,00	705.926.437,00
220550001 PENSJONSMIDLER	755.124.944,00	705.926.437,00
B. Omløpsmidler	257.511.528,39	245.190.716,50
I. Bankinnskudd og kontanter	168.527.647,60	151.711.712,16
210000001 KASSE SERVICETORGET	350,00	350,00
210000002 KASSE SKATTEAVD	1.000,00	1.000,00
210000030 KASSE FRILUFTSGRUPPA	220,00	220,00
210000031 KASSE LEGEKONTORET	3.000,00	3.000,00
210000040 KASSE KINO VEKSELPENGER	1.000,00	1.000,00
210000051 KASSE TYNSET BIBLIOTEK	300,00	300,00
210000060 KASSE SVØMMEHALLEN	200,00	0,00
210000071 KASSE LITUN	5.000,00	5.000,00
210070000 6170.86.01127 SKATT-/PÅLEGGSTR	16.255.147,24	16.083.167,66
210070005 6170.05.20101 HUSBANKMIDLER	0,00	2.336.791,87
210070006 6170.05.20128 DEPOSITUM HUSLEIE	180.373,54	333.803,53
210230055 6170.05.19952 VILTFONDET KVO	0,00	0,00
210230085 6170.05.20071 BUNDNE INV.FOND 2.55	0,00	0,00
210320000 6170 05 21000 DRIFTSKONTO	62.978.992,29	33.326.964,25
210320001 6170 05 35400 Bankkonto OCR Visma	913.132,64	5.351.619,98
210320002 6170 05 22600 OCR AGRESSO	0,00	0,00
210320003 6170 05 19758 DRIFTSKTO SOSKTR	764.303,83	363.986,17
210320004 6170 05 20500 OCR-KONTO F.LÅN	11.928.006,69	10.053.654,82
210320008 6170.05.23275 EGENANDEL TURNUSLEGE	1.237.538,93	4.257.495,94
210320009 6170.05.23828 NETTSALG BILLETTER	871.462,78	6.671.746,21



Økonomiske oversikter

50 TYNSET KOMMUNE - 2020

Oversikt - balanse

	Regnskap 2020	Regnskap 2019
210320036 6170.05.32673 OCR EIK NY konto	3.192.689,80	1.503.489,95
210320037 6170 05 24107 OCR EIK	26.026,83	19.030,58
210320038 6170.05.30964 BET.TERMINAL TJØNNMOKAFEEN	1.274.914,90	1.112.351,31
210320039 6570.05.44464 BET.TERMINAL HOLMENKAFEEN	573.820,96	571.993,40
210320040 6170.05.32886 FYSIOTERAPEUT	38.407,29	18.826,27
210320050 6170.05.19944 NÆRINGSFONDET	14.450.779,07	14.297.885,78
210320055 6170.05.19952 VILTFONDET KVO	176.779,03	174.908,62
210320056 6170.05.19960 KOMMUNALT VILTFOND	94.268,39	93.270,99
210320057 6170.05.19979 FOND LETAN/BOTNAN	46.706,40	46.212,26
210320060 6170.05.23186 FOND VARFS TEKNISK	8.497.902,35	8.407.992,11
210320062 6170.05.30697 FOND DEKNING TAP UTLÅN HUSBANK	585.263,71	579.071,42
210320063 6170.05.25596 LÅNEFORMIDLING LINDORFF	0,00	0,00
210320082 6170.05.20047 UBUNDNE INV.FOND 2.53	19.242.579,07	19.242.579,07
210320083 6170.05.20055 BUNDNE DR.FOND 2.52	24.711.926,43	25.137.608,43
210320084 6170.05.20063 DISPOSISJONSFOND 2.56	0,00	0,00
210320085 6170.05.20071 BUNDNE INV.FOND 2.55	344.561,61	1.586.783,61
210320400 6170.05.27068 DEN KULTURELLE SKOLESEKKEN	130.993,82	129.607,93
II. Finansielle omløpsmidler	0,00	0,00
1. Aksjer og andeler	0,00	0,00
2. Obligasjoner	0,00	0,00
3. Sertifikater	0,00	0,00
4. Derivater	0,00	0,00
III. Kortsiktige fordringer	88.983.880,79	93.479.004,34
1. Kundefordringer	51.776.795,79	55.905.887,34
213080000 INT.KONTO BANK PR. 31.12	0,00	0,00
213080004 NEGATIV LØNN F. MND KODE 8123	21.290,58	-969,94
213080011 INT.KTO. KASSE	27.738,00	10.848,00
213080012 INT.KTO. MOTREGNING SKATT	0,00	0,00
213080022 INT.KONTO MELLOMVÆRENDE	0,00	93.639,32
213080030 INT.KTO OMSETNING	95.879,34	201.177,87
213080040 INTERIMSKTO IZETTLE	0,00	0,00
213080045 Interimskto Vipps TK	0,00	0,00
213080196 INT.KTO FAKTURERT I VISMA MEN TILHØRER AGRESSO	0,00	0,00
213080197 INT.KONTO KUNDEFORDRINGER AGRESSO OG VISMA	0,00	0,00
213200001 FORSKUDDSBETALTE KOSTNADER	848.711,30	3.998.280,92
213200005 UTESTÅENDE KONSESJONSKRAFT	1.503.487,92	1.471.172,13
213200010 DIV UTESTÅENDE SENTRALADM.	0,00	205.964,50
213200020 UTESTÅENDE DIV SKOLEETATEN	0,00	0,00
213200030 UTESTÅENDE DIV HELSE OG SOSIAL	18.261.300,00	17.816.424,00
213200040 SKOGFOND 0437-2635	55.577,05	101.191,00
213200041 UTESTÅENDE DIV NÆRING/LANDBRUK	371.228,50	138.355,00
213200042 UTESTÅENDE PRIVATE, FOR VIDEREFAKTURERING	-1.266,00	0,00
213200050 UTESTÅENDE KULTURKONTORET	15.887,00	0,00
213200062 DEPOSITUM AUNE TANGEN EIENDOM AS	3.000,00	3.000,00
213200070 FORDRING PÅ LEVERANDØRER	11.380,92	0,00
213610001 UTESTÅENDE MVA-KOMPENSASJON	0,00	0,00
213610003 OPPGJØRSKONTO MVA-KOMPENSASJON	0,00	0,00
213610004 UTESTÅENDE SPILLEMIDLER	4.300.000,00	529.000,00
213610005 UTESTÅENDE ANLEGGSBIDRAG	0,00	1.418.030,40
213610030 UTESTÅENDE HELSE OG OMSORG	0,00	0,00
213610031 UTESTÅENDE HELSE/SOSIAL	491.991,50	555.845,52
213610032 UTESTÅENDE IMDI	902.467,00	0,00
213610035 UTESTÅENDE BUF-ETAT	0,00	0,00
213610062 UTESTÅ.KOMMUNAL/REGIONALDEP	5.006.116,00	8.674.971,00
213610065 UTESTÅENDE PLAN, BYGGESAK OG GEODATA	296.231,43	0,00
213610069 UTESTÅENDE BOSTØTTE	0,00	3.959,00
213610070 UTESTÅENDE KRAV SALG AV TOMT	0,00	0,00
213610090 UTESTÅENDE NAV	17.682,00	0,00
213610091 UTESTÅENDE NAV STAT TYNSET	0,00	0,00
213610092 UTESTÅENDE TREKKOPPGJØR	0,00	4.214,00
213610137 INTERIMSKONTO AVSTEMMING FRAVÆR	44.760,00	30.719,00
213610140 SYKEPENGER/FØDSELSPENGER TIL GODE	1.709.941,00	2.309.157,00
213610225 TILSK IMDI VOKSENOPPLÆRINGEN	0,00	0,00
213640001 INNGÅENDE ALMINNELIG MVA	0,00	0,00



Økonomiske oversikter

50 TYNSET KOMMUNE - 2020

Oversikt - balanse

	Regnskap 2020	Regnskap 2019
213640003 SKATTEOPPGJØR TIL GODE	474.616,61	589.494,22
213640004 OPPGJØRSKONTO ALMINNELIG MVA	0,00	0,00
213640100 OPPGJØRSKONTO MOMS OPPGAVE 10	-2.697.229,00	-1.385.828,00
213640108 INNG. MVA. HØY SATS POST 14	0,00	0,00
213640109 INNG. MVA. MIDDELS SATS POST 15	0,00	0,00
213640110 INNG. MVA. LAV SATS POST 16	0,00	0,00
213640118 GR.LAG INNG. MVA. HØY SATS POST 14	0,00	0,00
213640119 GR.LAG INNG. MVA. MIDDELS SATS POST 15	0,00	0,00
213640120 GR.LAG INNG. MVA. LAV SATS POST 16	0,00	0,00
213640140 MVA INNFØRSEL HØY SATS FELLES POST 9,12,17	0,00	0,00
213640149 GR.LAG INNFØRSEL HØY SATS (HJELPEKODE) POST 17	0,00	0,00
213640150 MVA INNFØRSEL MIDDEL SATS FELLES POST 10 OG 18	0,00	0,00
213640159 GR.LAG INNFØRSEL MIDDEL SATS (HJELPEKODE) POST 18	0,00	0,00
213640199 MOTKONTO GR.LAG INNG. POST ALLE	0,00	0,00
213640800 OPPGJØRSKONTO MOMSKOMP. POST KOMP	4.886.727,00	4.266.771,00
213640801 MOMSKOMP. HØY SATS POST KOMP	0,00	0,00
213640802 MOMSKOMP. MIDDELS SATS POST KOMP	0,00	0,00
213640803 MOMSKOMP. LAV SATS POST KOMP	0,00	0,00
213640811 GR.LAG MOMSKOMP. HØY SATS POST KOMP	0,00	0,00
213640812 GR.LAG MOMSKOMP. MIDDELS SATS POST KOMP	0,00	0,00
213640813 GR.LAG MOMSKOMP. LAV SATS POST KOMP	0,00	0,00
213640899 MOTKONTO GR.LAG MOMSKOMP. POST KOMP	0,00	0,00
213650020 REF KOMMUNER UNDERVISNING	0,00	0,00
213650024 REF ALVDAL KOMMUNE INTERKOMM.	0,00	0,00
213650044 REF KOMMUNER/FYLKET KULTURTJ.	0,00	0,00
213650050 UTESTÅENDE KOMMUNER BARNEVERN	0,00	0,00
213800055 KUNDEFORDRINGER PLAN, BYGGEDAK OG GEODATA	0,00	0,00
213890001 LØNNSFORSKUDD	65.660,21	6.600,21
213890003 FORSKUDD UTLEGG	0,00	2.000,00
213890005 LØNNSTREKK MOT RESKONTRØ	0,00	0,00
213890010 KUNDEFORDRINGER HUSLEIE	463.640,29	607.144,96
213890011 KUNDEFORDRINGER KOMMUNALE HUSLEIER	0,00	0,00
213890020 KUNDEFORDRINGER BARNEHAGE	312.353,80	337.428,08
213890022 KUNDEFORDRINGER SFO	88.613,50	93.553,50
213890023 KUNDEFORDRINGER SKOLE	1.223.792,00	2.462.671,00
213890030 KUNDEFORDRINGER HELSE OG OMSORG	1.199.841,50	1.189.515,75
213890031 HELSE OG OMSORG RESTERENDE	1.548.467,00	567.626,95
213890040 KUNDEFORDRINGER KULTUR	174.110,39	476.734,16
213890045 HUSLEIE FOR DELBETALING	38.352,00	38.352,00
213890050 KUNDEFORDRINGER TEKNISK	2.146.269,82	818.393,66
213890055 KUNDEFORDRINGER PLAN, BYGGESAK OG GEODATA	533.517,99	512.898,99
213890080 KUNDEFORDRINGER REFUSJONER	4.482.754,00	5.159.586,85
213890090 KUNDEFORDRINGER TILFELDIG	1.834.174,81	1.591.218,23
213890100 KUNDEFORDRINGER KOMMUNALE EIENDOMSGBEYR	1.130.739,05	1.006.617,07
213890150 INT KONTO VISMA/AGRESSO KONV	218.415,19	238.565,83
213890151 Int kto feilbet og feilkonto	-21.430,71	-21.430,71
213890152 AVSETNING TAP PÅ KRAV	-309.993,20	-231.749,20
213890160 NAV overføring balanse	0,00	14.744,07
213890196 INT.KTO FAKTURERT I VISMA MEN TILHØRER AGRESSO REF KTO 21399196 I	0,00	0,00
213890197 INT.KTO KUNDEFORDRINGER AGRESSO OG VISMA REF KTO 21399197 I AGRES	0,00	0,00
213890198 Interimskonto feilinnbetalinger OCR	0,00	0,00
213890199 Interimskonto for overføring av rest/tilgode	0,00	0,00
232890197 INT.KTO KUNDEFORDRINGER AGRESSO OG VISMA KTO 23299197 I AGRESSO	0,00	0,00
2. Andre kortsiktige fordringer	0,00	0,00
3. Premieavvik	37.207.085,00	37.573.117,00
219550001 PREMIEAVVIK PENSJON	34.969.065,00	35.313.080,00
219640001 ARB.GIVERAVG. PREMIEAVV. PENSJ	2.238.020,00	2.260.037,00
Sum eiendeler	1.696.315.156,81	1.591.639.201,87

EGENKAPITAL OG GJELD

C. Egenkapital

I. Egenkapital drift

1. Disposisjonsfond

	347.190.005,91	221.720.258,07
256080004 DISPOSISJONSFOND 210320084	141.952.716,96	122.578.354,40
256080080 DISPOSISJONSFOND 2 210320084	66.332.458,71	51.916.075,10
256080400 KULTURFONDET 210320084	-25.660.171,83	-11.608.239,22
	-39.047.051,88	-39.047.051,88
	-1.625.235,00	-1.260.784,00



Økonomiske oversikter

50 TYNSET KOMMUNE - 2020

Oversikt - balanse

2. Bundne driftsfond

	Regnskap 2020	Regnskap 2019
	75.620.258,25	61.726.309,54
251050063 FOND TEKNISK RENOVASJON 210320060	0,00	0,00
251060063 FOND TEKNISK RENOVASJON 21020060	0,00	0,00
251080060 FOND TEKNISK VANN 210320060	-1.759.669,79	-1.151.045,79
251080061 FOND TEKNISK AVLØP 210320060	-1.082.091,96	1.625.562,04
251080062 FOND TEKNISK SEPTIKREN 210320060	-2.437.752,00	-2.065.162,00
251080063 FOND TEKNISK RENOVASJON 210320060	-263.823,25	-667.860,25
251080070 NÆRINGSFONDET 210320050	-28.455.888,28	-23.098.953,66
251080072 KOMMUNALT VILTFOND 210320056	-96.016,90	-31.814,41
251080074 VILTFONDET KVO 210320055	-262.071,03	-260.200,62
251080077 FOND LETAN/BOTNAN 210320057	-46.706,40	-46.212,26
251080140 SKOGFOND 0437-2635 213200040	-55.577,05	-101.191,00
251080160 FOND DEKNING TAP UTLÅN HUSBANK 210320062	-585.263,71	-579.071,42
251080400 FOND KULTUR SKOLESEKKEN (DKS) 210320400	-414.865,43	-309.458,79
25108063 FOND TEKNISK RENOVASJON 210320060	0,00	0,00
252080100 FOND TILSKUDD KRÐ	-235.000,00	-235.000,00
252080102 FOND INTERNASJONALT RÅD	-28.089,02	-28.089,02
252080108 FOND E-VALG	-590.877,20	-590.877,20
252080200 FOND DIVERSE UNDERVISNING	-2.634.115,05	-3.735.489,05
252080201 FOND VURDERING FOR LÆRING	-2.190.831,39	-1.673.183,23
252080202 FOND NY GIV	-320.583,07	-320.583,07
252080203 FOND KUNNSKAPSLØFTET GRUNNSK.	-2.334.349,00	-1.639.386,00
252080204 FOND KOMP. UTVIKL. SKOLENE I N.Ø.	-687.671,87	-687.671,87
252080205 FOND REALFAGSATSNING	-693.450,70	-748.829,72
252080206 PHD PROSJEKT	-130.836,32	-50.246,00
252080212 FOND TYLLD. SKOLE NATURLIGE SKOLESEKKEN	-16.017,37	-16.017,37
252080215 FOND GAVER KVIKNE SKOLE	-2.500,00	-5.600,00
252080220 FOND UNGD. SKOLEN NATURLIGE SKOLESEKKEN	-8.375,53	-8.375,53
252080221 FOND VOKSENOPPLÆRING TYNSET	0,00	0,00
252080222 FOND VOKSENOPPLÆRING ALVDAL	-1.040.920,12	-634.187,54
252080223 FOND VOKSENOPPLÆRING TOLGA	-762.074,14	-327.702,09
252080224 FOND VOKSENOPPLÆRING FOLLDAL	-221.662,53	-181.773,08
252080225 FOND TYNSET OPPLÆRINGSSENTER	-937.695,51	-652.695,51
252080227 FOND KOMMUNALE INNVANDRERTILTAK (KUM)	-123.051,70	-123.051,70
252080229 FOND BOSETTING RESSURSKREVENDE BRUKERE	-144.113,14	-237.344,60
252080230 FOND PPT	-634.205,16	-634.205,16
252080231 FOND PPT PRAKSISVEILEDNING	-24.315,58	-24.315,58
252080233 FOND PPT DE UTROLIGE ÅRENE	-42.488,88	-60.721,78
252080250 FOND SKJØNNSMIDLER BHAGE	-432.400,00	-432.400,00
252080251 FOND KOMP. UTV. BARNEHAGE	-1.660.469,54	-1.590.469,54
252080252 FOND KOMP. UTV. INTERKOMM BARNEHAGE	-577.342,43	-677.155,50
252080280 FOND GAVER TYNSET PEDAGOGISKE SENTER	-29.098,40	-29.098,40
252080281 FOND TYLLD SKOLE SKYSS LEIRSKOLE	-5.466,00	-5.466,00
252080282 FOND GAVER TYLLDALEN SKOLE	-4.900,00	-4.900,00
252080300 FOND KOMPETANSELØFTET HELSE	-1.027.017,96	-1.044.761,96
252080301 FOND BUA	0,00	0,00
252080302 FOND FOREB ARBEID BARN/FAMILIE	-318.471,54	-318.471,54
252080303 FOND KOMPETANSEH. INTERKOMM LEGEVAKT	-60.000,00	-60.000,00
252080304 FOND 22. JULI	-297.300,00	-297.300,00
252080305 FOND REHABILITERING	-61.820,10	-105.797,83
252080306 FOND SLT-KOORDINATOR, FOREBYGGENDE RUSTILTAK	-46.355,59	-47.500,59
252080307 FOND DAGSENTERET	-913.976,27	-940.082,78
252080308 FOND GAVER DAGSENTERET	0,00	0,00
252080309 FOND AKUTTMEDISIN LEGEVAKT	-223.055,00	-228.448,00
252080310 FOND GAVER LEGEKONTORET	0,00	0,00
252080311 FOND LEGEKTR v/EMF	-27.440,52	-27.440,52
252080312 FOND SAMHANDLING SREFORMEN TYNSET	-168.490,55	-168.490,55
252080314 FOND FOLKEHELSE	-53.973,89	-63.973,89
252080315 FOND VELFERDSTEKNOLOGI PROSJEKTET FARTT KOMMUNENE	-14.564,40	-9.457,09
252080316 FOND REKRUTTERING/ KOMP FASTLEGE TYNSET	-1.931.642,18	-1.333.931,24
252080317 PILOT 0-24	-2.040.380,25	-220.000,00
252080318 TRIVSELSFR.TILTAK ELDRE /GAVE FRA E.MOEN DB.	-1.500.000,00	0,00
252080319 AKTIVITETSPAKKE H/O KOMP. 2020/2021	-235.000,00	0,00
252080320 FOND DIVERSE HELSESTASJON	-519.282,46	-602.179,86
252080321 FOND GAVER HELSESTASJON	-6.729,94	-9.175,94
252080322 FOND FORELDREVEILEDNING DUÅ	-49.746,69	-30.469,35



Økonomiske oversikter

50 TYNSET KOMMUNE - 2020

Oversikt - balanse

	Regnskap 2020	Regnskap 2019
252080323 FOND DEMENSPLAN 2020	-500.000,00	-500.000,00
252080324 FOND UTVIKLING	0,00	0,00
252080325 FOND IK PSYKOLOGITJENESTE	-313.333,00	-653.333,00
252080330 FOND GAVER PSYKIATRI	-3.759,87	-3.759,87
252080331 FOND GAVER KONGSHEIM	-90.000,00	-81.150,00
252080333 FOND FJELLHELSE	-9.167,41	-9.167,41
252080334 FOND MEKKEHALL	0,00	0,00
252080338 FOND FYSIOTERAPI	-60.000,00	-60.000,00
252080339 FOND ACT/FACT N-Ø	-159.711,91	-399.840,75
252080340 PROSJEKT SAMHANDLING, PSYKIATRI/RUS	0,00	0,00
252080342 FOND LAVTERSKELE RUS	0,00	0,00
252080343 FOND GAVER KORTTID KONGSHEIM	-25.019,03	-34.433,03
252080344 FOND ELEV I PRAKSIS KONGSHEIM	0,00	0,00
252080345 FOND EM BOFELLESSKAP	-2.714.121,46	-2.714.121,46
252080346 FOND GAVER BARNEVERN	-37.775,52	-37.775,52
252080347 FOND BARNEVERN FORELDRESTØTTENDE TILTAK	-53.216,00	0,00
252080348 FOND BEBOER EM SÆRSKILT BEHOV	-154.390,00	-154.390,00
252080349 FOND KOMPETANSEHEVING BARNEVERN	-140.323,22	-36.323,22
252080350 FOND GAVER LITUN	-141.721,74	-141.721,74
252080351 SNOEZELLEN-PROSJEKT	-123.907,51	-131.554,51
252080352 FOND UNIVERSIELL UTFORMING	-29.657,00	-29.657,00
252080355 FOND PSYKIATRISK SYKEPL/FRILUFTSGR	-25.093,74	-29.319,82
252080356 FOND AKTIVITETSTILTAK (3313)	-13.612,55	-21.584,66
252080358 FOND UTVIKLING NAV KONTOR	-772.500,25	-263.566,25
252080359 FOND UTVIKLING AV SOSIALE TJENESTER I NAV NORD-ØSTERDAL	-600.000,00	0,00
252080360 FOND GAVE HJEMMEBASERT OMSORG	-275.796,20	-246.298,73
252080361 FOND A. STORLI, ENAN	-6.077,14	-6.077,14
252080369 PERSONALFOND HBO AVD UTEGRUPPA	-158.488,57	-123.238,57
252080370 FOND GAVER TJØNNMOSENTERET	-7.643,80	-7.643,80
252080371 FOND GAVER SKJERMET AVDELING	-121.468,02	-132.365,33
252080372 STUDIEFOND SJUKEPLEIERE	-4.071,10	-4.071,10
252080373 FOND GAVE ERIKKA STRØM DBO	0,00	0,00
252080374 FOND PROSJEKT A D	-78.742,41	-78.742,41
252080375 TILSK.PSYKISK HELSE/RUS SKJERMET	-54.760,00	-54.760,00
252080377 FOND GAVE K LØKKEN DBO	0,00	0,00
252080379 FOND GAVER LANGTIDSAVDELING	-169.835,43	-114.984,43
252080385 FOND KVALIFISERINGSPROGRAMMET	-33.238,02	-33.238,02
252080387 KOMPETANSETILSK NAV SKJERMET AVD	-29.610,00	-29.610,00
252080388 KOMPETANSETILSK NAV LANGTIDSAVD	-30.357,00	-30.357,00
252080389 KOMPETANSETILSK NAV KJØKKEN	-12.630,00	-12.630,00
252080401 FOND ALLE SKAL MED - FILMDAGEN DKS	-1.090,91	-1.090,91
252080402 FOND KULTUR SPASERSTOKKEN	-107.115,20	-71.714,20
252080405 FOND NYSGJERRIG	-17.939,98	-23.635,18
252080409 FOND KULTUR TUSENÅRSSTEDET	-6.178,40	-6.178,40
252080411 FOND TEATER I FJELLREGIONEN	-1.783.719,75	-1.503.740,01
252080412 FOND FRITT ORD	-44.817,06	-44.817,06
252080415 FOND BIBLIOTEKET - KVIKNE	-5.073,00	-5.073,00
252080420 FOND MANGFOLDSSKULPTUR	-25.000,00	-25.000,00
252080460 FOND GAVER KULTURSKOLEN	-65.716,02	-65.716,02
252080461 UKM fond	0,00	0,00
252080463 FOND BARNAS VERDENSDAGER	-164.480,67	0,00
252080464 PROSJEKTMIDLER KULTURSKOLEN	-58.596,52	-58.596,52
252080466 FOND SKAPENDE SKRIVING KULTURSKOLE	0,00	0,00
252080467 NORDEAS INNOVASJONSSTIPEND	-100.000,00	0,00
252080468 FOND SOMMER I SKOGEN	-120.000,00	0,00
252080510 FOND KULTUR TYLLDALEN GAMLE FISKEVEI	-34.109,00	-34.109,00
252080511 FOND KULTUR UNGDOMSKLUBB	-60.002,00	-60.002,00
252080512 FOND KULTURMINNEVERN	-193.402,54	-200.402,54
252080600 FOND TILTAKSPAKKE EKSTRAORDINÆRT VEDLIKEHOLD	-977.203,63	0,00
252080606 FOND NØGIS-PROSJEKTET	-950.918,57	-950.918,57
252080613 FOND BOLIGTILSK. ETABL. HUSBANKEN 2013	0,00	0,00
252080614 FOND BOLIGTILSK TILPASN. HUSBANKEN 2013	0,00	0,00
252080615 FOND BOLIGTILSK TILPASN. HUSBANKEN 2015	0,00	-126.887,60
252080616 FOND BOLIGTILSK TILPASN. HUSBANKEN 2018	0,00	-150.000,00
252080617 FOND BOLIG- OG TILPASNINGSTILSKUDD HUSBANKEN 2019	-361.705,60	-550.000,00
252080639 FOND PLAN,BYGG DFR 2008	-100.000,00	-100.000,00



50 TYNSET KOMMUNE - 2020

Oversikt - balanse

	Regnskap 2020	Regnskap 2019
252080652 FOND TILSYN BYGGESAK ALVDAL	-109.350,00	-109.350,00
252080654 FOND PLAN FELLES A & T 2010	-9.265,45	-9.265,45
252080655 FOND TILSYN BYGGESAK TYNSET	-261.032,87	-261.032,87
252080656 FOND BOLIGUTVIKLING	-5.556,77	-5.556,77
252080670 FOND TEKNISK GRUSTAK	-57.159,75	-57.159,75
252080703 FOND LED-PROSJEKT	-24.482,90	-24.482,90
252080706 FOND ROVVILTFORVALTNING	-12.196,49	-40.625,04
252080725 FOND VETERINÆRVAKT	-528.957,06	-506.433,66
252080750 FOND VERNEOMRÅDER/NATURRESERVATER	-348.820,74	-334.886,80
252080752 FOND FOROLLHOGNA NASJONALPARK	-186.410,50	-186.410,50
252080756 FOND MILJØVERN OG BIOLOGISK MANGFOLD	-373.224,58	-421.954,58
252080758 FOND UTMARKSEIENDOMMER	-108.831,60	-108.831,60
252080760 FOND BREDBÅNDTILSKUDD	0,00	-1.959.000,00
252090652 FOND TILSYN BYGGESAK ALVDAL	0,00	0,00
3. Merforbruk i driftsregnskapet	0,00	0,00
259000000 REGNSKAPSMESSIG MERFORBRUK	0,00	0,00
4. Mindreforbruk i driftsregnskapet	0,00	8.935.969,76
259500000 REGNSKAPSMESSIG MINDREFORBRUK	0,00	-8.935.969,76

II. Egenkapital investering

1. Ubundet investeringsfond	8.764.697,35	10.118.403,47
253080000 UBUNDNE INVESTERINGSFOND 210320082	6.729.289,31	7.399.575,46
253080009 UBUNDET INVESTERINGSFOND2 210320082	-573.887,50	-573.887,50
253080010 UBUNDET INVESTERINGSFOND - BASSENGFOND	-4.359.356,81	-6.825.687,96
2. Bunde investeringsfond	-1.796.045,00	0,00
255080002 FOND BUSSTERMINAL 210320085	2.035.408,04	2.718.828,01
255080004 FOND TIL EX.ORD AVDRAG 210320085	-23.978,79	-23.978,79
255080005 FOND UTBYGGING BOLIGF 210320085	-346.697,99	-1.171.617,96
255080007 FOND AVDR.BET SAVALBETE 210320085	-560.087,39	-560.087,39
255080011 FOND UTMARKSEIEND. MAGNILLDALEN	-675.000,00	-675.000,00
255080075 FOND KARLSVANGEN	-224.165,66	-224.165,66
255080365 FOND FURUKROKEN AKT. OG TRIVSEL	-141.500,00	0,00
3. Udekket beløp i investeringsregnskapet	-63.978,21	-63.978,21
	0,00	0,00

III. Annen egenkapital

1. Kapitalkonto	196.472.591,60	89.023.500,20
259900000 KAPITALKONTO	195.535.662,60	88.086.571,20
2. Prinsippendringer som påvirker arbeidskapitalen drift	-195.535.662,60	-88.086.571,20
258080001 PRINSIPPENDRINGER DRIFT	936.929,00	936.929,00
3. Prinsippendringer som påvirker arbeidskapitalen investering	-936.929,00	-936.929,00
	0,00	0,00

D. Langsiktig gjeld

I. Lån	1.277.310.076,00	1.294.752.434,00
1. Gjeld til kredittinstitusjoner	508.156.326,00	491.393.245,00
246395008 HBANK 11 500955 STARTLÅN 2006	508.156.326,00	491.393.245,00
246395009 HBANK 11 503753 STARTLÅN 2007	-1.196.945,00	-1.332.612,00
246395010 HBANK 11 506022 STARTLÅN 2008	-1.308.761,00	-1.404.568,00
246395011 HBANK 11 520522 STARTLÅN 2012	-2.510.991,00	-2.685.940,00
246395013 HBANK 11 525005 STARTLÅN 2013	-1.800.000,00	-1.950.000,00
246395014 HBANK 11 529566 STARTLÅN 2014	-925.756,00	-996.968,00
246395015 HBANK 11 532422 STARTLÅN 2015	-1.715.000,00	-1.837.500,00
246395016 HBANK 11 537649 STARTLÅN 2017	-2.325.000,00	-2.475.000,00
246395017 HBANK 11 539739 STARTLÅN 2018	-3.300.000,00	-3.500.000,00
246395018 HBANK 11 541593 STARTLÅN 2019	-3.680.000,00	-3.840.000,00
246395019 HBANK 11 543369 STARTLÅN 2020	-3.700.000,00	-3.900.000,00
246395019 HBANK 11 543369 STARTLÅN 2020	-3.866.664,00	0,00
248200003 TYLLDAL SOGNESK UTLEIEB 308	-500.000,00	-500.000,00
248320051 KOMMUNALBANKEN 20100389	-100.000.000,00	-100.000.000,00
248320053 KOMMUNALBANKEN 20050420	0,00	0,00
248320055 KOMMUNALBANKEN 20050761	-667.300,00	-1.334.680,00
248320056 KOMMUNALBANKEN 20070605	-8.810.960,00	-9.692.040,00
248320057 KOMMUNALBANKEN 20080512	-23.616.000,00	-25.584.000,00
248320058 KOMMUNALBANKEN 20100777	-25.512.580,00	-27.107.120,00
248320059 KOMMUNALBANKEN 20120355	-28.759.260,00	-30.197.220,00
248320060 KOMMUNALBANKEN 20140379	-28.738.740,00	-30.140.630,00
248320061 KOMMUNALBANKEN 20150452	-27.113.600,00	-28.469.280,00



Økonomiske oversikter

50 TYNSET KOMMUNE - 2020

Oversikt - balanse

	Regnskap 2020	Regnskap 2019
248320062 KOMMUNALBANKEN 20190570	-18.310.080,00	-19.073.000,00
248320063 KOMMUNALBANKEN 20200548	-35.885.000,00	0,00
248355001 KLP KOMMUNEKREDITT AS 8317.50.46936	-2.644.264,00	-3.965.638,00
248355002 KLP KOMMUNEKREDITT AS 8317.50.26935	-15.969.398,00	-17.300.180,00
248355003 KLP KOMMUNEKREDITT AS 8317.52.31911	-35.013.602,00	-36.856.424,00
248355004 KLP KOMMUNEKREDITT AS 8317.53.03408	-27.381.660,00	-28.626.280,00
248355005 KLP KOMMUNEKREDITT AS 8317.53.19886	-24.175.226,00	-25.786.908,00
248355006 KLP KOMMUNEKREDITT AS 8317.54.64487	-39.033.960,00	-40.892.720,00
248355007 KLP KOMMUNEKREDITT AS 8317.55.32482	-19.918.800,00	-20.824.200,00
248355008 KLP KOMMUNEKREDITT AS 8317.55.92442	-19.530.000,00	-20.380.000,00
248395001 HUSBANKEN 11 456420 EGET BRUK	-246.779,00	-740.337,00
2. Obligasjonslån	0,00	0,00
3. Sertifikatlån	0,00	0,00

II. Pensjonsforpliktelse

240550001 PENSJONSFORPLIKTELSE	769.153.750,00	803.359.189,00
240640001 ARBG.AVG. AV NTO PENSJ. FORPL.	-768.309.912,00	-797.498.572,00
	-843.838,00	-5.860.617,00

E. Kortsiktig gjeld

	71.815.074,90	75.166.509,80
I. Kortsiktig gjeld	71.815.074,90	75.166.509,80
1. Leverandørgjeld	0,00	0,00
2. Likviditetsslån	0,00	0,00
3. Derivater	0,00	0,00
4. Annen kortsiktig gjeld	71.815.074,90	75.166.509,80
232080022 INT.KONTO MELLOMVÆRENDE	134.974,59	-1.636.080,73
232080023 INT.KONTO DIFF LINDORFF	0,00	0,00
232080030 INT.KTO. SOSIALLÅN	0,00	0,00
232080099 INT.KTO. KAP.KTO. LÅN	0,00	0,00
232080100 INT.KTO REMITTERING	0,00	0,00
232080600 INT.KTO. ØREAVRUNDING	0,00	0,00
232200000 LEVERANDØRRESKONTRØ VISMA	-19.737.452,65	-21.689.014,96
232200002 LEV RESKONTRØ AGRESSO	0,00	0,00
232200004 PÅLØPTE LØNNKOSTNADER	-325.901,41	-8.724,00
232200006 PÅLØPTE KOSTNADER LEVERANDØRER	-1.443.175,75	0,00
232200007 Periodisering leverandør ved årsavslutning	3.041.380,54	1.616.090,89
232200008 FORHÅNDSFAKTURERTE INNTEKTER	0,00	0,00
232200050 GAVEKORT KINO	-49.369,00	-41.580,00
232200061 DEPOSITUM TYNSET ØSTRE GR.LAG	0,00	-30.000,00
232200100 LEVERANDØRGJELD REMITTERING	1.088.489,27	1.088.489,27
232200101 LEV GJELD MOT.KTO %100	-1.088.489,27	-1.088.489,27
232320080 PÅLØPTE RENTER KOMMUNALBANKEN	-476.671,00	-600.975,00
232355001 PÅLØPTE RENTER KLP KOMMUNEKREDITT AS	-363.959,00	-640.115,00
232395080 PÅLØPTE RENTER HUSBANKEN	-59.063,00	-111.232,00
232550010 GRUNNLAG A AVG FORDELING KLP	0,00	0,00
232550011 ARBEIDSGIVERS ANDEL PREMIE KLP	0,00	0,00
232550020 GRUNNLAG A.AVG FORDELING SPK	0,00	0,00
232550040 GRUPPELIVSFORSIKRING	0,00	0,00
232550050 ULYKKE-/YRKSSKADEFORSIKRING	0,00	0,00
232550099 PÅLØPT PENSJON	-18.575,38	-18.575,38
232610090 TREKK TIL OU-FOND	0,00	0,00
232640000 TREKKEIERE VISMA	0,00	-11.928,00
232640001 UTGÅENDE ALMINNELIG MVA	0,00	0,00
232640010 SKATTETREKK	-12.295.804,66	-12.115.870,05
232640011 UTLEGGSTREKK	-28.353,00	-23.229,00
232640066 A.AVG AVSATTE FERIEPENGER 2016	0,00	0,00
232640067 A.AVG AVSATTE FERIEPENGER 2017	0,00	0,00
232640068 A.AVG AVSATTE FERIEPENGER 2018	0,00	0,00
232640069 A.AVG AVSATTE FERIEPENGER 2019	0,00	-2.163.373,05
232640070 A.AVG AVSATTE FERIEPENGER 2020	-2.255.144,79	0,00
232640090 SKYLDIG A.AVG. LØNN	-2.515.379,69	-3.587.950,86
232640099 PÅLØPT A.AVG. PENSJON	-6.338,52	-6.338,52
232640104 UTG. MVA. HØY SATS POST 3	0,00	0,00
232640105 UTG. MVA. MIDDELS SATS POST 4	0,00	0,00
232640106 UTG. MVA. LAV SATS POST 5	0,00	0,00
232640107 GR.LAG OMSETNING UTENFOR MVA-LOVEN POST 1	0,00	0,00



Økonomiske oversikter

50 TYNSET KOMMUNE - 2020

Oversikt - balanse

	Regnskap 2020	Regnskap 2019
232640113 GR.LAG UTG.MVA AVGIFTSFRI POST 6	211.942,00	212.484,00
232640114 GR.LAG UTG. MVA. HØY SATS POST 3	0,00	0,00
232640115 GR.LAG UTG. MVA. MIDDELS SATS POST 4	0,00	0,00
232640116 GR.LAG UTG. MVA. LAV SATS POST 5	0,00	0,00
232640130 GR.LAG UTG UTFØRSEL FRITATT AVGIFT POST 8	0,00	0,00
232640140 UTGÅENDE INNFØRSELSAVGIFT HØY SATS POST 9	0,00	0,00
232640150 UTGÅENDE INNFØRSELSAVGIFT MIDDEL SATS POST 10	0,00	0,00
232640170 MVA INNFØRSEL TJENESTER POST 12	0,00	0,00
232640199 MOTKTO. GRUNNLAG ALLE POST	-211.942,00	-212.484,00
232640240 GR.LAG UTGÅENDE INNFØRSELSAVGIFT POST 9	0,00	0,00
232640250 GR.LAG UTGÅENDE INNFØRSELSAVGIFT MIDDEL SATS POST 10	0,00	0,00
232640260 GR.LAG UTGÅENDE INNFØRSELSAVGIFT INGEN AVGIFT POST 11	0,00	0,00
232640270 GR.LAG MVA INNFØRSEL TJENESTER POST 12	0,00	0,00
232650001 PÅLØPTE KOSTNADER ANDRE KOMMUNER	0,00	0,00
232890002 INT.KONTO BANK AGRESSO REF KTO 23299002 I AGRESSO	0,00	0,00
232890022 INT.KONTO MELLOMVÆRENDE REF KTO 23299022 I AGRESSO	0,00	0,00
232890025 INT.KONTO LØNN VISMA TREKKEIERE	0,00	0,00
232890042 DEPOSITUM HUSLEIE 2.1098.006	-179.630,00	-295.102,00
232890066 AVSETNING FERIEPENGER 2016	0,00	0,00
232890067 AVSETNING FERIEPENGER 2017	0,00	0,00
232890068 AVSETNING FERIEPENGER 2018	0,00	0,00
232890069 AVSETNING FERIEPENGER 2019	0,00	-33.802.512,14
232890070 AVSETNING FERIEPENGER 2020	-35.236.612,18	0,00
232890642 UBETALT DEPOSITUM (INTERIMSKONTO)	0,00	0,00
232991970 INT KTO AGR VI	0,00	0,00
5. Premieavvik	0,00	0,00
Sum egenkapital og gjeld	1.696.315.156,81	1.591.639.201,87

F. Memoriakonti

0,00

0,00

I. Ubrukte lånemidler

-34.066.881,95

-36.415.291,60

291080015 ENØK KIRKENE 0575 28.998,86 28.998,86

291080099 KLP KOMMUNEKREDITT AS DIV. LÅN 2011 0,00 0,00

291080100 KOMMUNALBANKEN 20120355 2012 0,00 0,00

291080102 KLP KOMMUNEKREDITT8317.53.03408 0,00 0,00

291080104 KLP KOMMUNEKREDITT 8317.53.19886 0,00 0,00

291080105 KOMMUNALBANKEN 20140379 0,00 0,00

291080107 KOMMUNALBANKEN 20150452 0,00 0,00

291080108 HUSBANK STARTLÅN 2015 11532422 0,00 0,00

291080109 KLP KOMMUNEKREDITT 8317.54.64487 0,00 0,00

291080110 HUSBANK STARTLÅN 2017 11537649 0,00 0,00

291080111 KLP KOMM KREDITT 8317.55.32482 0,00 0,00

291080112 HUSBANK STARTLÅN 2018 11539839 0,00 1.047.007,86

291080113 Inv lån KLP 8317.55.92442 0,00 12.266.284,88

291080114 HUSBANK STARTLÅN 2019 11541593 0,00 4.000.000,00

291080115 KOMMUNALBANKEN 20190570 0,00 19.073.000,00

291080116 HUSBANK STARTLÅN 2020 11543369 -0,14 0,00

291080117 KOMMUNALBANKEN 20200548 34.037.883,23 0,00

291080900 UBRUKTE LÅNEMIDLER OMDISPONERT 0,00 0,00

II. Andre memoriakonti

-22.004,18

-22.004,18

292080050 FORSKUDD TRYGD OBJEKT 22.004,18 22.004,18

III. Motkonto for memoriakontiene

-34.088.886,13

-36.437.295,78

299080000 MOTKONTO FOR MEMORIAKONTI -34.088.886,13 -36.437.295,78



50 TYNSET KOMMUNE (2020)

	Regnskap 2020	Buds(end) 2020	Budsjett 2020	Regnskap 2019
Virksomhet: 100 Politikk + diverse				
1000 KOMMUNESTYRE OG FORMANNSKAP	3.079.408	3.054.372	3.154.590	3.683.541
1010 DIVERSE RÅD OG UTVALG	63.191	48.560	48.560	35.939
1020 ELDRERÅDET	30.643	84.060	84.060	61.426
1021 DE UNGES RÅD	-301	12.660	12.660	0
1022 INTERNASJONALT RÅD	1.400	7.000	7.000	0
1025 RÅD FOR LIKESTILLING FOR FUNKSJONSHEMMEDE	0	33.780	33.780	0
1040 TAKST/OVERTAKSTNEMND EIEND.SK	73.262	55.255	55.255	60.529
1060 REGIONRÅDET	391.460	392.000	392.000	249.550
1070 TILSKUDD POLITISKE PARTIER	101.992	102.000	102.000	102.026
1080 STORTINGS- OG KOMMUNEVALG	1.500	0	0	440.016
1100 KONTROLL OG TILSYN	751.768	836.096	836.096	406.321
2990 TYNSET STUDIE- OG HØGSKOLESENER	419.032	479.775	564.999	25.573
2991 TYNSET STUDIE- OG HØGSKOLESENER - PROSJEKT	-1	4.461	0	0
Sum virksomhet: 100 Politikk + diverse	4.913.354	5.110.019	5.291.000	5.064.921
Virksomhet: 120 Rådmann, stab og diverse				
1200 SENTRALADMINISTRASJONEN	7.680.150	8.361.318	8.870.697	8.290.509
1210 BEREDSKAP	5.584	16.500	16.500	49.574
1300 FORSIKRING OG KONTINGENTER	781.733	783.698	783.698	776.406
1310 KONTINGENT LVK	81.815	75.000	75.000	71.084
1320 IKT	264.937	201.500	201.500	72.621
1330 EKSTERNE IKT TJENESTER	3.401.291	3.479.834	6.752.621	3.585.035
1350 LÆRLINGER	0	298.051	1.711.549	2.709
1400 PERSONALTILTAK	1.602.773	1.503.404	1.587.829	1.701.068
1405 TYNSET FRIVILLIGSENTRAL	664.033	620.749	664.000	664.829
1500 SERVICETORGET	1.966.257	2.532.552	2.689.612	2.529.920
1510 INFORMASJON	177.517	205.600	205.600	230.454
1520 TURISTINFORMASJON	0	4.328	6.036	0
3401 FOREBYGGENDE EDRUSKAPSVERN	-92.732	-65.224	-65.224	-107.364
Sum virksomhet: 120 Rådmann, stab og diverse	16.533.358	18.017.311	23.499.418	17.866.845



50 TYNSET KOMMUNE (2020)

	Regnskap 2020	Buds(end) 2020	Budsjett 2020	Regnskap 2019
Virksomhet: 200 Grunnskolen generelt				
2000 SKOLEADMINISTRASJON	1.332.249	1.374.369	1.432.028	1.315.409
2010 GRUNNSKOLEN GENERELT	2.245.176	2.909.309	2.903.972	2.593.095
2020 GRUNNSKOLEN, SKYSS	2.474.729	3.590.000	3.590.000	2.907.306
2900 SKOLESAMARBEIDET TATO	0	-78.691	0	0
2910 PHD-PROSJEKT (DOKTORGRAD)	0	6.932	0	0
2930 KOMPETANSEUTV. NORD-ØSTERDAL	0	-47.755	0	0
Sum virksomhet: 200 Grunnskolen generelt	6.052.154	7.754.165	7.926.000	6.815.809
Virksomhet: 211 Fåset skole og barnehage				
2110 FÅSET SKOLE	6.108.698	6.387.400	6.558.989	6.670.498
2400 SFO FÅSET BARNESKOLE	38.535	104.812	93.483	45.494
2550 FÅSET BARNEHAGE	2.466.347	2.377.944	2.450.528	2.381.969
Sum virksomhet: 211 Fåset skole og barnehage	8.613.581	8.870.156	9.103.000	9.097.961
Virksomhet: 212 Tyllidalen skole				
2120 TYLLDALEN SKOLE	3.725.801	3.822.149	3.910.974	4.125.838
2410 SFO TYLLDALEN BARNESKOLE	143.546	192.818	177.026	155.278
Sum virksomhet: 212 Tyllidalen skole	3.869.347	4.014.968	4.088.000	4.281.116
Virksomhet: 213 Tynset barneskole				
2130 TYNSET BARNESKOLE	27.083.907	26.935.465	27.520.397	28.001.267
2180 SPES.PED OPPLÆRINGSSENTERET	2.015.002	2.555.126	2.635.016	2.371.851
2420 SFO TYNSET BARNESKOLE	288.710	241.424	129.983	55.044
2800 TYNSET OPPL.SENTER SPES. PED	78.786	71.998	73.604	85.516
Sum virksomhet: 213 Tynset barneskole	29.466.405	29.804.013	30.359.000	30.513.678
Virksomhet: 215 Kvikne skole og barnehage				
2150 KVIKNE SKOLE	6.827.131	7.368.076	7.613.496	7.609.372
2430 SFO KVIKNE BARNESKOLE	86.041	127.394	115.450	59.562
2520 KVIKNE BARNEHAGE	1.759.791	1.752.122	1.810.054	1.826.357
Sum virksomhet: 215 Kvikne skole og barnehage	8.672.962	9.247.592	9.539.000	9.495.292
Virksomhet: 220 Tynset ungdomsskole				
2200 TYNSET UNGDOMSSKOLE	22.160.050	23.351.623	23.905.000	22.573.673
Sum virksomhet: 220 Tynset ungdomsskole	22.160.050	23.351.623	23.905.000	22.573.673



50 TYNSET KOMMUNE (2020)

	Regnskap 2020	Buds(end) 2020	Budsjett 2020	Regnskap 2019
Virksomhet: 225 Tynset opplæringscenter				
2801 ANDEL TYNSET INTERKOMM. OPPLÆRING	1.092.475	0	0	435.385
2810 TYNSET OPPL. SENTER VOKSENOPP - INTERKOMM.	0	-199.474	0	0
2811 TYNSET OPPL.SENTER INNFØRINGSKLASSE	1.068.699	1.589.446	1.688.027	1.090.702
2812 KOORDINERING FLYKTNINGEBOSETTING OG -INTEGRERING	1.219.301	1.404.742	1.492.640	1.532.892
2813 TILSKUDDSDORDN. RESSURSKREVENDE BRUKERE	0	-7.470	0	0
3430 INTRODUKSJONSORDNINGEN	4.327.565	5.219.727	5.320.333	6.334.283
3431 KAFEDRIFT HOLMEN	7.461	19	0	305.024
Sum virksomhet: 225 Tynset opplæringscenter	7.715.502	8.006.990	8.501.000	9.698.285
Virksomhet: 230 PP-Tjenesten				
2300 PP-TJENESTEN	2.390.754	2.528.999	0	0
2301 PP-TJENESTEN - ALLOKERING VERTSKOMMUNE	-2.390.755	-2.460.698	0	0
2360 LOGOPED	512.916	591.632	0	0
2361 LOGOPED - ALLOKERING VERTSKOMMUNE	-512.916	-591.633	0	0
2390 PPT FØRSKOLE TYNSET	478.151	492.139	517.752	488.577
2391 PPT GRUNNSKOLE TYNSET	1.673.528	1.722.674	1.812.133	1.710.020
2392 PPT VOKSNE TYNSET	239.075	245.885	258.876	244.289
2396 LOGOPED TYNSET	512.917	591.633	629.239	555.905
Sum virksomhet: 230 PP-Tjenesten	2.903.672	3.120.632	3.218.000	2.998.790
Virksomhet: 250 Tynset barnehage				
2500 BARNEHAGEADMINISTRASJON	1.331.161	1.367.938	1.426.881	1.344.595
2501 STYRKET TILBUD FØRSKOLEBARN	4.702.442	5.134.347	5.358.342	4.593.159
2502 BARNEHAGER GENERELT	423.653	302.117	301.842	615.613
2503 INTERKOMM. KOMPETANSEUTVIKL. BARNEHAGE	165	-797	7.024	0
2510 HAVERSLIA BARNEHAGE	6.486.815	7.187.878	7.310.478	6.879.706
2530 SKOGSTUA BARNEHAGE	6.884.014	6.869.498	7.043.010	7.237.563
2540 TRONSTUA BARNEHAGER	8.366.597	8.788.372	9.067.517	9.806.687
2580 PRIVATE BARNEHAGER	8.498.144	9.534.906	9.328.906	8.702.227
Sum virksomhet: 250 Tynset barnehage	36.692.991	39.184.259	39.844.000	39.179.550



50 TYNSET KOMMUNE (2020)

	Regnskap 2020	Buds(end) 2020	Budsjett 2020	Regnskap 2019
Virksomhet: 300 Helsetjenesten				
3000 ADMINISTRASJON	708.305	802.122	821.116	664.272
3100 FASTLEGETJENESTEN	1.411.416	1.565.274	1.756.249	841.856
3103 INTERKOMMUNAL AMK/LV-SENTRAL	675.186	1.083.958	-153.684	0
3104 KOMMUNAL LEGETJENESTE	7.508.223	6.360.247	5.909.973	6.719.820
3105 INTERKOMMUNAL AMK/LV-SENTRAL - ALLOKERING VERTSKOMMUNE	-675.186	-1.087.930	0	0
3110 LEGEVAKTSAMARB TY-TO-AL-FO-RE	2.148.738	1.703.207	-233.779	0
3112 ANDEL LEGEVAKT TYNSET	2.148.738	1.685.636	2.032.341	1.673.148
3113 ANDEL AMK/LV-SENTRAL TYNSET	675.186	990.087	1.146.807	1.072.898
3114 LEGEVAKTSAMARB TY-TO-AL-FO-RE - ALLOKERING VERTSKOMMUNE	-2.148.738	-1.818.312	0	0
3200 HELSESTASJONS-/SKOLEHELSETJ.	3.986.374	3.825.374	3.942.679	3.818.012
3203 HELSEOPPLYSNINGSUTVALGET	0	5.177	5.177	0
3205 HELSESTASJONEN FORELDRESTØTTENDE TILTAK	1.409	0	0	0
3210 HELSESØSTERPROSJEKT VIDEREGÅENDE SKOLE	366	5.284	0	0
3220 FYSIOTERAPITJENESTEN	2.604.741	2.646.370	2.678.896	2.432.140
3230 PSYKOLOG TJENESTE	288.958	634.019	-162.830	142.148
3235 IK PSYKOLOG TYNSET	288.957	612.784	833.326	0
3236 PSYKOLOG TJENESTE - ALLOKERING VERTSKOMMUNE	-288.957	-712.766	0	0
3300 ERGOTERAPITJENESTEN	1.398.358	1.397.468	1.458.912	1.495.658
3301 PSYKIATRI- OG RUSTJENESTEN	2.575.798	2.765.591	2.894.528	2.559.005
3302 SERVICE TEKNISKE HJELPEMIDLER	126.393	97.495	97.773	115.970
3303 DAGSENTER	1.775.965	1.846.753	1.926.316	1.906.863
3305 HABILITERING/ REHABILITERING	-2.098	482	0	0
3311 STØTTEKONTAKT VOKSNE	207.443	186.200	186.200	237.676
3313 AKTIVITETS TILTAK	-6.625	0	0	0
Sum virksomhet: 300 Helsetjenesten	25.408.949	24.594.520	25.140.000	23.679.466
Virksomhet: 310 Helse og omsorg generelt				
3010 HELSE OG OMSORG GENERELT	1.035.063	1.171.812	1.209.205	1.134.342
3013 FELLESFUNKSJONER HELSE OG OMSORG	1.497.993	457.909	479.970	769.010
3015 KOMMUNALE AKUTTDØGNPLASSER	949.452	900.000	900.000	838.948
3080 VEDTAKSKONTORET	2.203.952	2.221.117	2.308.861	2.253.058
3101 MILJØRETTET HELSEVERN	1.359.523	813.899	856.964	484.919
Sum virksomhet: 310 Helse og omsorg generelt	7.045.982	5.564.737	5.755.000	5.480.277



50 TYNSET KOMMUNE (2020)

	Regnskap 2020	Buds(end) 2020	Budsjett 2020	Regnskap 2019
Virksomhet: 340 Barnevernstjenesten				
3403 BARNEVERNTJENESTE	2.906.010	2.975.233	0	0
3404 BARNEVERNTILT. I FAM. TYNSET	157.936	177.480	177.480	350.232
3405 BARNEVERNTILT. UTENOM FAM.TYNS	4.081.829	5.118.313	5.124.280	5.307.136
3413 BARNEVERNTJENESTE - ALLOKERING VERTSKOMMUNE	-2.906.011	-2.941.082	0	0
3428 ANDEL KRISESENTER	438.696	438.696	438.696	424.054
3429 BARNEVERNSTJENESTE TYNSET	3.283.012	3.287.560	3.146.328	2.801.169
3450 BOFELLESSKAPET BEKKMOEN 1	4.762.578	6.078.676	6.830.440	6.620.289
3452 BARNEVERNVAKT	375.885	343.900	347.294	0
3454 BARNEVERNVAKT - ALLOKERING VERTSKOMMUNE	-375.885	-343.900	0	0
Sum virksomhet: 340 Barnevernstjenesten	12.724.049	15.134.876	16.064.518	15.502.880
Virksomhet: 345 Nav kommune				
3400 SOSIALE TJENESTER	2.319.235	2.478.175	0	0
3402 SOSIALE TJENESTER - ALLOKERING VERTSKOMMUNE	-2.319.235	-2.478.175	0	0
3440 KVALIFISERINGSORDNINGEN	0	300.000	300.000	118.784
3442 ETABLERING	34.046	175.000	175.000	15.277
3481 NAV ANDEL TYNSET	2.319.235	2.478.175	2.620.421	2.489.173
3486 SOSIALHJELP TYNSET	5.121.826	4.165.579	4.165.579	5.212.185
Sum virksomhet: 345 Nav kommune	7.475.107	7.118.754	7.261.000	7.835.419
Virksomhet: 350 Tjenesten for funksjonshemmede				
3500 PRAKTISK BISTAND,HJELP I BOLIG	-15.103.060	-15.201.191	-14.498.655	-13.860.745
3502 DAGSENTER LITUN	-268.671	0	0	14.058
3503 STØTTEKONTAKT FUNKSJONSHEMMEDE	261.879	207.360	205.671	258.919
3504 ARBEID FOR FUNKSJONSHEMMEDE	1.053.825	1.100.000	1.100.000	1.082.513
3507 AKTIVISERING PSYKIATRI	0	19.257	19.257	0
3509 AVLASTNING FUNKSJONSHEMMEDE	8.929	0	0	6.927
3510 AVLASTNINGA	8.361.790	7.668.616	7.564.146	6.116.316
3520 LITUN SENTER	3.593.806	3.784.252	3.582.233	4.067.444
3530 SNOEZELLEN-FONDET	-2.700	0	0	8.304
3540 HÅRRÅVEIEN	2.905.695	3.994.981	4.181.796	4.574.032
3550 OR 32/GAMMELVEIEN	13.176.059	12.493.783	12.781.385	12.366.740
3560 OR 25/27	14.635.006	15.699.444	16.289.167	15.428.264
Sum virksomhet: 350 Tjenesten for funksjonshemmede	28.622.558	29.766.503	31.225.000	30.062.772



50 TYNSET KOMMUNE (2020)

	Regnskap 2020	Buds(end) 2020	Budsjett 2020	Regnskap 2019
Virksomhet: 360 Hjemmetjenesten				
3406 OMSORGLØNN	705.402	588.711	588.711	567.491
3600 HJEMMEBASERT OMSORG	1.092.183	994.719	1.014.340	1.686.731
3604 BRUKERSTYRT PERSONL.ASSISTANSE	3.200.174	3.014.911	2.937.202	3.451.489
3610 ENAN TRYGDSEENTER	7.369.026	6.331.041	5.992.545	6.873.300
3620 FURUMOEN PENSJONÆRHJEM	8.594.216	8.002.308	6.768.799	7.504.649
3630 PRAKTISK BISTAND	819.774	1.216.327	1.317.812	752.783
3640 BOLIGENE TJØNNMOSENTERET	9.259.248	9.241.822	8.917.426	7.936.289
3650 UTEGRUPPA	16.101.238	14.937.547	13.450.165	14.386.407
3660 VELFERDSTEKNOLOGI	-211.927	4.450	0	-372.548
Sum virksomhet: 360 Hjemmetjenesten	46.929.335	44.331.836	40.987.000	42.786.591
Virksomhet: 370 Institusjonstjenesten				
3012 UTSKRIVNINGSKLARE PASIENTER	124.320	103.000	103.000	215.256
3304 KORTTIDSAVDELING KONGSHEIM	11.115.185	11.660.385	10.837.656	10.424.644
3700 PLEIE, OMSORG, HJELP I INSTITUSJ	3.947.691	3.787.307	3.660.396	4.736.313
3701 SKJERMET AVDELING	19.104.573	18.374.938	18.101.789	18.541.710
3702 LANGTIDSAVDELING	12.723.963	12.880.429	11.819.914	12.060.685
3704 KJØKKENTJENESTEN	4.382.307	3.668.758	3.758.245	4.050.475
3712 KORONA - INTERKOMMUNALT SAMARBEID	931.741	430.000	0	0
Sum virksomhet: 370 Institusjonstjenesten	52.329.781	50.904.816	48.281.000	50.029.083
Virksomhet: 400 Kulturtjenesten				
4000 ADMINISTRASJON KULTUR	996.275	961.288	1.001.549	1.060.685
4100 BIBLIOTEK	2.133.980	2.249.207	2.330.162	2.155.441
4220 RAMSMOEN MUSEUMSSENTER	139.450	142.303	142.303	139.775
4300 TYNSET KINO	879.463	827.255	380.436	331.227
4400 NORD-ØSTERDAL MUSIKER	220.534	238.119	238.119	227.294
4411 TTRAFØ	0	-58.256	0	0
4412 TILSKUDD TEATER FJELLREGIONEN	38.500	38.500	38.500	38.500
4500 KULTURSKOLEN	1.957.236	2.070.704	2.189.344	2.131.998
4600 IDRETT	325.876	302.674	319.733	399.626
4700 MILJØARBEIDER/ UNGDOM	227.230	294.961	303.195	289.062
4800 KULTURHUSET	709.040	698.607	724.594	676.073
4801 GALLERI ELGEN	-22.097	11.765	11.765	-6.665
4802 KULTURHUSJUBILEUM	-350	0	0	-4.371
4805 TALENTSTIPENDE	0	20.300	20.300	20.200
4806 KULTURPRIS	40.000	20.000	20.000	1.562
4900 AKTIVITETSKORT	92.254	85.000	85.000	128.390
Sum virksomhet: 400 Kulturtjenesten	7.737.393	7.902.427	7.805.000	7.588.796



50 TYNSET KOMMUNE (2020)

	Regnskap 2020	Buds(end) 2020	Budsjett 2020	Regnskap 2019
Virksomhet: 500 Kirke og trossamfunn				
5000 DEN NORSKE KIRKE	4.896.000	4.896.000	4.896.000	4.848.000
5500 TILSKUDD TROSSAMFUNN	395.659	402.000	402.000	453.734
Sum virksomhet: 500 Kirke og trossamfunn	5.291.659	5.298.000	5.298.000	5.301.734
Virksomhet: 600 Tekniske tjenester				
1301 ANSVARFORSIKRINGER	0	0	100.000	
6000 ADMINISTRASJON	0	-91.043	0	
6009 ADM. TEKNISK, LOKALER	134.133	0	0	
6010 ADMINISTRASJON BYGG-OG VEDL.H.	0	18	0	
6011 EIENDOMSFORVALTNING	2.887.396	2.731.435	1.599.775	
6020 UTLEIEBOLIGER	0	0	0	
6026 BOSTØTTE	0	0	300.000	
6027 PERSONRETTEDE TILSKUDD (ETABLERING & TILPASNING)	0	300.000	0	
6070 PARKER OG GRØNTAREALER	379.183	260.750	260.750	
6075 NYTRØMOEN SENTRALIDRETTSANLEGG	92.000	192.000	192.000	
6100 DRIFTSENTRAL	0	-36.379	-1	
6110 BILER OG MASKINER	0	-642	0	
6120 DRIFT HJULLASTER	-8.501	-8.059	0	
6130 DRIFT TRAKTORHØVEL	-51.969	-8.185	0	
6150 MINIGRAVER	0	-8.059	0	
6160 LASTEBIL	-39.911	-9.399	0	
6170 GRUSTAK BREKKA	51.904	0	0	
6410 OFFENTLIG TOALET	0	3.313	3.313	
6500 BRANNVESEN	6.362.541	6.054.881	5.215.299	
6520 FOREBYGGENDE BRANNVERN	0	517.443	517.443	
6600 KOMMUNALE VEIER	1.832.843	1.978.831	1.860.369	
6650 VEI- OG GATELYS	606.029	556.281	556.281	
6701 BYGNINGSDRIFT - FORDELINGSGRUNNLAG KOSTNADER	37.968.589	34.843.114	36.599.090	
6702 BYGNINGSDRIFT - "DUMMY"	-37.968.589	-34.686.807	-36.599.093	
6703 BYGNINGSDRIFT - ADMINISTRASJONSLOKALER	2.131.282	1.388.596	1.035.575	
6704 BYGNINGSDRIFT - VOKSENOPPLÆRING	1.448.310	640.167	385.631	
6705 BYGNINGSDRIFT - BARNEHAGELOKALER OG SKYSS	5.563.569	6.191.649	3.455.602	
6706 BYGNINGSDRIFT - SKOLELOKALER	13.565.961	13.497.940	10.620.679	
6707 BYGNINGSDRIFT - FOREBYGGING - HELSESTASJON- OG SKOLEHELSETJENESTE	876.009	444.363	385.926	
6708 BYGNINGSDRIFT - ANNET FOREBYGGENDE HELSEARBEID	4.431	4.431	0	
6709 BYGNINGSDRIFT - AKTIVISERING OG SERVICETJ ELDRE OG PERSONER MED FUNKSJONS	2.206.319	2.223.341	1.797.646	
6710 BYGNINGSDRIFT - DIAGNOSE, BEHANDLING, RE-/HABILITERING	1.959.889	2.101.426	1.041.572	
6711 BYGNINGSDRIFT - HELSE- OG OMSORGSTJENESTER I INSTITUSJON	657.501	513.466	306.328	



50 TYNSET KOMMUNE (2020)

	Regnskap 2020	Buds(end) 2020	Budsjett 2020	Regnskap 2019
6712 BYGNINGSDRIFT - HELSE- OG OMSORGSTJENESTER TIL HJEMMEBOENDE	595.713	240.680	160.211	
6713 BYGNINGSDRIFT - INSTITUSJONSLOKALER	5.078.693	4.804.361	3.417.013	
6714 BYGNINGSDRIFT - KOMMUNALT DISPONERTE BOLIGER	-504.476	162.355	-3.018.608	
6716 BYGNINGSDRIFT - KOMMUNAL NÆRINGSVIRKSOMHET	-1.106.767	-700.612	-1.565.877	
6717 BYGNINGSDRIFT - KULTURMINNEFORVALTNING	28.789	28.789	0	
6718 BYGNINGSDRIFT - KOMMUNALE IDRETTSBYGG OG IDRETTSANLEGG	2.060.660	2.152.010	1.877.922	
6719 BYGNINGSDRIFT - KOMMUNALE KULTURBYGG	2.533.407	1.956.517	940.973	
6903 TYNSET FLYPLASS	4.960	6.626	6.626	
7400 RØSTMOEN PELSDYROMRÅDE	29.000	32.715	32.715	
7430 KOMMUNENS GRUNNEIENDOMMER	0	0	0	
7540 FRILUFTSLIV	11.929	59.840	59.840	
Sum virksomhet: 600 Tekniske tjenester	49.390.827	48.338.156	31.545.000	
Virksomhet: 605 Gebyrområder				
6200 VANNLEDNINGER	-1.680.970	-2.028.758	-1.738.387	-1.870.259
6205 VANNVERK	1.311.884	1.600.844	1.096.212	1.066.684
6230 VANNLEDNINGER YSET	0	0	-235.388	-49.417
6235 TYNSET KOMM. VANNVERK YSET	0	0	233.924	173.762
6250 VANNLEDNINGER ULSET	0	0	-26.733	26
6255 TYNSET KOMM. VANNVERK ULSET	0	0	276.000	265.699
6260 VANNLEDNINGER SAVALEN	-347.620	-443.438	-446.067	-388.437
6265 VANNVERK SAVALEN	731.973	871.352	866.500	748.009
6270 VANNLEDNINGER TYLLDALEN	0	0	-35.358	-27.687
6275 TYLLDALEN VANNVERK	0	0	0	8.250
6285 MIDTBYGDA VANNVERK	-15.268	0	9.297	73.367
6300 AVLØPSLEDNINGER	-3.080.394	-3.826.238	-2.978.518	-3.470.874
6305 RENSEANLEGG	3.647.048	4.495.876	3.856.338	4.505.200
6310 AVLØPSLEDNINGER TELNESET	0	0	-77.558	-70.079
6315 RENSEANLEGG TELNESET	0	0	57.500	55.396
6320 AVLØPSLEDNINGER YSET	0	0	-407.014	-372.882
6325 RENSEANLEGG KVIKNE	0	0	371.076	292.592
6340 AVLØPSLEDNINGER FÅSET	0	0	-336.474	-325.893
6345 RENSEANLEGG FÅSET	0	0	229.625	195.732
6350 AVLØPSLEDNINGER ULSET	0	0	-50.126	-62.204
6355 AVLØPSANLEGG ULSET	0	0	40.500	17.522
6360 AVLØPSLEDNINGER SAVALEN	-1.227.127	-1.056.474	-1.058.129	-1.043.538



50 TYNSET KOMMUNE (2020)

	Regnskap 2020	Buds(end) 2020	Budsjett 2020	Regnskap 2019
6365 RENSEANLEGG SAVALEN	660.472	386.837	384.347	288.524
6370 AVLØPSLEDNINGER TYLLDALEN	0	0	-69.067	-54.763
6375 RENSEANLEGG TYLLDALEN	0	0	37.500	45.268
6390 SEPTIKRENOVASJON	0	0	0	0
6400 RENOVASJON, INNSAMLING	0	0	0	-0
Sum virksomhet: 605 Gebyrområder	0	0	0	0
Virksomhet: 650 Plan, byggesak og geodata				
6031 PBG LØNNSKOSTNADER	7.476.142	7.873.121	8.324.103	0
6032 PBG LØNNSKOSTNADER - ALLOKERING	-7.476.142	-7.909.154	-8.324.103	0
6042 PLANSAKER ALVDAL	0	-61.778	0	0
6045 PLANSAKER TYNSET	1.191.783	1.883.097	1.989.509	1.510.614
6046 NÆRINGSUTVIKLING TYNSET	0	0	0	12.077
6052 BYGGE- OG DELINGSSAKER ALVDAL	0	-43.711	0	0
6055 BYGGE- OG DELINGSSAKER TYNSET	87.273	445.025	540.679	899.242
6060 KART OG OPPMÅLING	0	8.976	0	0
6061 NYDYR KING OG KONSESJONSARBEID	46.352	0	0	0
6062 KART OG OPPMÅLING ALVDAL	0	-38.537	0	0
6065 KART- OG OPPMÅLING TYNSET	484.787	1.438.569	1.512.391	1.494.337
6067 EIENDOMSSKATT TYNSET	330.884	456.316	456.316	340.544
6068 EIENDOMSSKATT	0	-14.802	0	0
6071 EIENDOMSSKATTEPROSJEKT TK	54.478	-24.436	0	0
6080 NØ-GIS	0	-40.585	0	0
6090 BID-PROSJEKT	419	0	0	0
6093 KLIMAPLANENS HANDLINGSPROGRAM	11.659	176.899	184.967	180.410
6094 TRAFIKKSIKKERHETSUTVALGET	33.727	47.121	49.138	37.201
6097 ADRESSERING TYNSET	0	0	0	167.157
6098 KDP TYNSET TETTSTED	280.929	0	0	0
6099 KP TYNSET	489.744	0	0	223.088
6559 NÆRINGSARBEID TYNSET	65.790	0	0	0
6604 SKILTING	50.187	0	0	39.880
Sum virksomhet: 650 Plan, byggesak og geodata	3.128.011	4.196.121	4.733.000	4.904.550



50 TYNSET KOMMUNE (2020)

	Regnskap 2020	Buds(end) 2020	Budsjett 2020	Regnskap 2019
Virksomhet: 700 Landbruk, næring og friluft				
7000 NÆRINGSARBEIDE	0	-21.202	0	0
7200 LANDBRUK, ADMINISTRASJON	2.664.480	2.862.366	2.564.923	2.897.071
7230 NATURTYPEKARTLEGGING	0	0	0	18.326
7410 SKOGEIENDOMMER	78.098	14.800	14.800	-13.087
7420 KOMMUNENS UTMARKSEIENDOMMER	-38.368	-51.100	-51.100	41.785
7450 NÆRINGSSTØTTE FRA DRIFT	183.899	104.000	104.000	115.893
7500 MILJØVERN, ADMINISTRASJON	0	0	300.000	0
7551 JEGERPRØVEN	0	0	0	-2.900
7552 ETTERSØK FALLVILT	0	-3.410	0	0
7553 KOMMUNALT FELLINGSLAG ROVMILT	0	61.498	78.547	75.717
7554 KOMMUNALT VILTFOND	0	1.412	1.412	0
Sum virksomhet: 700 Landbruk, næring og friluft	2.888.108	2.968.364	3.012.582	3.132.805
Virksomhet: 800 Fellesinnt og utgifter				
8000 KONSESJONSAVGIFTER	-3.995.407	-3.500.000	-3.500.000	-3.995.407
8010 KONSESJONSKRAFT	-10.367.746	-9.870.000	-9.870.000	-9.386.096
8100 SKATT PÅ INNTEKT OG FORMUE	-140.882.818	-140.760.518	-140.760.518	-138.237.055
8101 EIENDOMSSKATT	-20.174.517	-20.700.000	-17.160.000	-16.804.363
8200 STATLIG RAMMETILSKUDD	-226.052.990	-223.781.796	-216.910.000	-213.319.286
8202 REF. KAPITALUTG. SYKEHJ/BOLIG	-1.517.667	-1.505.000	-1.505.000	-1.545.116
8203 REF. KAPITALUTG. SKOLELOKALER	-250.268	-225.000	-225.000	-291.408
8205 REF. KAPITALUTG. KIRKEBYGG	-124.887	0	0	-136.743
8300 STATSTILSKUDD FLYKTNINGER	-8.431.250	-10.150.000	-10.600.000	-16.126.525
8301 SÆRTILSKUDD ENSLIGE MINDREÅRIGE	-6.828.125	-7.245.000	-7.245.000	-8.596.575
8400 KALKULATORISKE AVSKR. OG RENTER	-20.678.953	-21.240.987	-4.730.000	-20.210.641
8500 RENTER	6.636.778	6.782.000	9.020.000	6.501.197
8501 BANKGEBYR	104.066	0	0	98.341
8502 RENTER FORMIDLINGSLÅN	-37.671	0	0	33.741
8510 AVDRAG PÅ LÅN	21.528.448	21.530.000	21.830.000	20.765.528
8600 UBUNDNE DRIFTSFOND	19.022.950	5.325.000	5.325.000	7.472.049
8610 BUNDNE DRIFTSFOND	4.157.855	3.770.000	3.770.000	4.285.418
8700 PREMIEAVVIK PENSJON	-7.834.322	-5.866.542	-28.760.000	-13.479.770
8701 AMORT. TIDL. ÅRS PREMIEAVVIK	8.200.354	8.940.000	8.940.000	6.366.974
8710 BRUK AV PREMIEFOND KLP	-4.102.992	-4.102.992	0	-5.287.194
8900 REGNSKAPSM. MERFORBRUK	0	0	0	8.935.970
8910 DISP.TIDL. ÅRS MINDREFORBRUK	-4.935.970	0	0	-5.772.049
Sum virksomhet: 800 Fellesinnt og utgifter	-396.565.133	-402.600.835	-392.380.518	-398.729.010



50 TYNSET KOMMUNE (2020)

	Regnskap	Buds(end)	Budsjett	Regnskap
	2020	2020	2020	2019
0120 FORNYING OG STYRKING AV BILPARK ADMINISTRASJON	-	-	-	687.378
0181 ENØK-TILTAK ADM.LOKALER	541.512	1.500.000	1.500.000	3.929.998
0183 FORNYING KOMMUNESTYRESAL	-	-	-	64.919
0186 FORNYING RÅDHUSET	-	-	-	800
0190 RÅDHUSET - OPPGRADERING AV HEIS	-	-	-	485.000
0200 IKT INVESTERINGER SKOLE	94.381	200.000	200.000	68.985
0201 IKT INVESTERING CHROMEBOOK OG NETTBRETT	300.000	300.000	300.000	-
0202 SOLCELLE TYNSET UNGDOMSSKOLE	-	-	-	118.750
0206 UTBYGGING SKOLEOMRÅDET	-	-	-	4.750
0207 SYKKELPARKERING	-	344.000	344.000	43.724
0212 TYLLDALEN SKOLE - TILRETTELEGGING SFO	87.961	100.000	100.000	-
0213 TYNSET BARNESKOLE	146.281	201.000	-	-
0221 HOLMENPARKEN	516.795	500.000	500.000	2.657
0222 GANGVEI HOLMEN	541.544	600.000	600.000	-
0223 HOLMENGATA - AUMLIVEIEN OPPRUSTING MED FORTAU	1.571.147	2.000.000	2.000.000	-
0227 TYNSET US/BS BULDREVEGG	-	-	-	149.011
0228 KUNSTGRESSBANE	-	-	-	164.095
0229 PARKERINGSOMRÅDE I SJUKEHUSSKOGEN	2.993.210	2.900.000	2.900.000	1.088.891
0290 SVØMMEHALLEN	-	-	-	2.726.916
0292 SVØMMEHALLEN - OPPRUSTING	15.666.521	16.850.000	16.850.000	3.740.384
0293 TYNSET FRISKLIV	-	-	-	127.121
0300 LEGEKONTOR	2.098.939	11.550.000	11.550.000	85.317
0301 GARASJE / SYKKELPARKERING HELSETJENESTEN	-	400.000	400.000	354
0302 HELSESTASJON	146.624	200.000	-	-
0345 NAV - ROM FOR KUNDEMOTTAK	185.779	200.000	200.000	-
0352 LITUN SENTER, OMBYGGING	-	-	-	231.250
0355 FORNYING OG STYRKING AV BILPARK TFF	255.814	300.000	300.000	-
0356 LITUN BASSENG OG GARDEROBE	1.820.480	1.788.788	1.000.000	14.042.303
0357 SYKKELSKUR/BOD OLAF RØSTSGATE 31	-	-	-	30.577
0361 OMBYGGING FURUMOEN	-	-	-	13.616
0362 ENAN - BRANNVARSLEINGSANLEGG	-	-	-	866.025
0367 VÆLFERDSTEKNOLOGI	-	2.100.000	2.100.000	22.250
0368 FORNYING OG STYRKING AV BILPARK HJEMMETJENESTEN	423.173	400.000	400.000	-
0373 TJØNNMOSENTERET - OMBYGGING	-	-	-	5.158
0375 TJØNNMOSENTERET ALT. OPPVARMING	54.738	1.500.000	1.500.000	47.545
0378 IKT INVESTERINGER HO	77.981	79.800	79.800	114.897
0379 TJØNNMOSENTERET - 3. ETASJE	33.982	1.000.000	-	-
0461 KUNSTGRESS NYTRØMOEN	-	-	-	995.000
0480 KULTURHUSET	-	-	-	144.413
0481 BIBLIOTEKET - FORNYING	69.324	405.000	405.000	2.176.579
0482 BIBLIOTEKET - LYDDEMPING	-	-	-	20.681
0483 VESLESALEN - NYE STOLER OG FOAJE	495.904	640.000	640.000	-
0484 KONGSVEIEN 5 - KUNSTNERBOLIG	69.727	2.000.000	2.000.000	-
0503 KVIKNE KIRKE, RESTAURERING	29.656	-	-	152.207
0505 TYNSET KIRKE - ELFORSYNING OVNER	114.750	-	-	1.129.460
0510 TYNSET KIRKELIGE FELLESRÅD - TILRETTELagt GRAVFELT	302.594	1.000.000	1.000.000	558.493



50 TYNSET KOMMUNE (2020)

	Regnskap 2020	Buds(end) 2020	Budsjett 2020	Regnskap 2019
0600 UTBYGGINGSOMRÅDER BOLIGER	181.412	-	-	-
0602 UTLEIEBOLIGER	-	-	-	401.754
0604 PARKVEIEN 29	879.495	883.375	-	116.625
0607 KJØP AV TOMT	5.093.736	4.930.000	-	-
0615 BRANNGARASJE	-	-	-	509.117
0616 KALDTLAGER/REDSKAPSHUS - DRIFTSSENTRAL	68.981	1.400.000	1.400.000	-
0621 VANNLEDNINGER	481.141	-	-	412.257
0626 SAVALEN VANNVERK	-	-	-	0
0630 AVLØPSLEDNINGER	859.839	1.500.000	1.500.000	490.489
0632 UTBYGGING AVLØP BYGDA	1.649.428	2.060.000	2.060.000	197.222
0635 RENSEANLEGG SENTRUM	219.425	-	-	956.820
0644 UTBYGGING AVLØP BANGMOEN	145.099	500.000	500.000	-
0645 UTSKIFTNING ETERNITLEDNINGER VANN	-	1.000.000	1.000.000	-
0654 KRULHAUGEN BOLIGFELT	1.318.902	1.000.000	1.000.000	-
0655 PBG OPPMÅLINGSUTSTYR	234.125	200.000	200.000	-
0659 UTBYGGING VA NYTT NÆRINGSOMRÅDE	-	1.100.000	1.100.000	-
0660 SYKEHUSVEIEN, GANGVEI	-	-	-	314.314
0663 ADKOMST SKOLEOMRÅDE	-	-	-	2.590.000
0664 GATENAVNSKILT	28.551	100.000	100.000	190.002
0665 OPPRUSTING KOMMUNALE VEIER	3.443.295	3.350.000	3.350.000	1.654.026
0666 ARNEMOVEIEN - PARKERING / AVSLIPPSSONE	20.664	-	-	777.932
0668 GATELYS	31.250	-	-	615.659
0670 TØMMESTASJON BOBILER	-	-	3.200.000	-
0671 TILRETTELEGGING TYNSET BRUA	35.547	150.000	150.000	52.500
0672 RUNDKJØRING DOMJUS	-	-	-	7.375
0676 NEBYBRUA	3.585.834	6.185.000	6.185.000	1.375.290
0678 NEBYBRUA - LYS STIER OG TURVEIER	1.028.673	-	-	117.487
0679 GATELYS RØROSKRYSET - MELLOMRIKSVEIEN	916.277	500.000	500.000	-
0680 GANG/SYKKELVEI MELLOM ØSTRE OG VESTRE BREKKVEI	-	500.000	500.000	-
0692 JØRGENSMOEN VEI/GATELYS	-	-	-	37.777
0733 HOLMEN DOMSTOLENE OMBYGGING	92.988	-	-	-
0740 GRUNNEIENDOMMER	-	-	-	79.599
0760 TYNSET TORG, ETAPPE 2	535.211	3.200.000	-	-
0880 EGENKAPITALINNSKUDD	1.490.235	1.700.000	1.700.000	1.544.457
TOTALT	50.982.966	79.321.003	71.317.840	41.006.217